臺灣日日新報　夕刊　六月二十八日　夕刊定價一部貳錢
（明治卅一年五月六日第三種郵便物認可）

新に幹部會を開き 審議促進を協議

日本を含む十六ヶ國代表が マック議長を中心に

【ロンドン二十七日發聯合】經濟會議の前途に關し種々の悲觀說が傳へられてゐる際、米國首席代表ハル長官補モーレー氏が二十八日に大統領の新訓令を携行し倫敦に乘込むので二十八日の午後五時半からマック議長を中心にイーマンス副議長以下日本をも含む十六ヶ國代表より成る幹部會を開き、各委員會に於ける現在の審議段階を調整促進に關する協議を遂げる事となつた

モーレー氏倫敦著 前途は依然悲觀さる

訓令の內容は一切語らず

【ロンドン二十七日發聯合】ルーズベルト大統領の片腕とも云はれてゐるモーレー氏は二十七日ロンドンに著いた英米佛の通貨安定協定が米政府の拒絕で破壞に陷つて以來窮迷ひ狀態を續けてゐる經濟會議が果してモーレーのポケットに收められた大統領の新訓令により打開されるかに關し關係者の期待せる所であるが、モーレー氏は記者團に對し「俺はル大統領の意向を米代表部に通達するメッセンヂャーボーイさ」と聲明したが、その大統領の意向なるものについては一切を緘し語らず種々憶測されるのみで國家主義的傾向が強いものだと一般に見られ會議の前途は一層悲觀されてゐる

金の國內使用禁止 準備率低下を決議

通貨恒久對策委員會に報告

【ロンドン二十七日發電通】通貨委員會恒久分科會顧問國小委員會は二十七日開會の豫定であつたが、二十六日午後アメリカ代表ピットマン委員長が印度委員サー・シュスター氏と會談した結果、米印兩國の意見の間に多大の開きあることを發見し、又シュスター氏が前以て二十七日開會において依嘱國小委員會の決議を見るが如き狀態に立至ることを怖れて右兩委員會に私的會談を行ひ得る機會を與へるため會議を午後に延期して開會したが、先週より審議中の金流用禁止に金貨準備に關するピットマン委員長提出の決議案の技術的諸點を採擇し、通貨委員會第二分科（恒久對策）委員會に對して左の件を報告することを決議した

一、金貨を國內流通に使用するは好ましからざるを勸告す

二、金貨準備率を最高三割五分まで低下するを勸告す

但し斯の如き金貨準備率の變更は使用クレヂットの莫大なる上昇問題の不當なる理由を爲すための口實として使用せられてはならない

米の關稅政策

【ロンドン二十七日發電通】アメリカ代表マックレーノルド氏は二十七日午前の經濟委員會第三分科委員會秘密會席上アメリカの關稅政策に關し左の如く言明した

アメリカ議會はルーズベルト大統領の承認する關稅協定ならば如何なるものと雖も批准するであらう、又アメリカ代表部は嚮にハル長官が提出した決議案の範圍において爲さるる關稅引下をアメリカは喜んで考慮するものなることを茲に確言する

全幅的に支持すべきを述べ、各國委員一般的討議を爲したる後提案起草委員會を任命して十一時四十五分散會した

金本位維持を 和蘭銀行聲明

【アムステルダム二十七日發電通】オランダ中央銀行は最近數日間金本位停止懸念に基く取引の結果十七日までに保有正貨四千三百萬フロリンを失つたが、當局は依然金本位維持の態度を聲明して防戰を續けてゐるため市場は落ち付き不安は緩和された

歐洲の金本位制 今や危機に瀕す

米のインフレ政策で 弗・磅の下落を誘致

【ロンドン二十七日發電通】アメリカが國內におけるインフレ政策遂行の立場から物價引上げが爲替安定の先決問題なりとし、爲替の暫定的安定を拒否したためスイス、フランス、オランダ等歐洲大陸において金本位制を維持する諸國はアメリカのインフレ政策は必然的にドルの下落を誘致し、延いてはポンドの下落を來し、彼等自身も遂には金本位制離脫のやむなきに至りはしないかとの懸念を深めつつあり、現にスイス及びオランダの如きは投機筋の活躍と相俟つて金本位制停止は不可避ではないかと見らるるに至つたので、本日午前フランス、スイス、オランダ等歐洲の金本位國代表は會合して熟議の結果、イギリスはル大統領のインフレ政策に追隨しその結果ポンドの下落を來す樣な事態となるかも知れないが、若然りとせば歐洲大陸の金本位國は金本位制を維持することは不可能であるから、英國將來の對弗爲替政策を明確に知つて置く要ありと言ふに意見一致し右諸代表はマック英首相を訪問して英國の爲替政策を質すとともに英國が將來爲替問題につき躊躇されたき言明を得るところあつた、これに對するマック首相の回答は明らかではないが歐洲は今や金本位制の危殆に直面するに至つた

輸出統制を中心に 個別的に交涉か

經濟會議と並行し 我が代表活躍せん

【ロンドン二十七日發聯合】我代表部は經濟會議開催中會議と並行に英、米、佛、獨、伊の各國當局と直接個別的に關稅問題殊に相互的協定締結に關する協議を開始せんとし考慮を重ねてゐるが、この種個別的交涉で我方が相互主義を建前から提議すべき條件としては爲替の引上げ乃至安定等は現在の情勢から見て不可能且つ不利なのみならず、問題の市場協定案も却々困難な事情があるので日本としては先づ輸出統制案を中心として話を進めることが一番可能性が多いと見られてゐる、而してこの場合日本としては勿論相手國との個別的特殊關係を考慮に入れ二國協定主義の建前で話を進めることとなる模樣である

◇

【ロンドン二十七日發電通】經濟會議も開會二週間にして既に停頓に陷らんとする形勢あるが、記者は會議失敗の場合に對する日本代表部の意見を質したところ、日本代表部では左の如く言明した

日本代表部としては各國間話談的通商條約締結交涉に關する經濟會議の結果に待ち、若しこれが不結果に終つた場合には各國と雙務的及互惠關稅通商條約締結のため個別的に直接交涉をなす決心である、會議が多邊的條約締結が失敗した際は最後的唯一の手段として日本は新たな雙務的條約締結の方法に依る覺悟である

金本位制は 飽迄も維持

佛、白、和等の代表 祕密會合で決議

【ロンドン二十七日發電通】フランス、ベルギー、スイス、オランダ各國の中央銀行代表は何れも二名の政治的代表者を同伴して國際經濟會議會場の一室に祕密に會合し、昨日爲替市場におけるオランダの崩落及びスイスの法貨の暴落より生じた形勢と、これが善後策に關し協議するところあり、更に金本位制維持に必要なあらゆる手段をとることを決議し、更に金本位國としての自衞的手段例へば相互に通貨準備金の融通を爲し、又ゴールド・トランスファーの便宜を與ふること等を協議するところあつた、而もオランダ及びスイス兩國が今や金本位停止の危機に瀕しつつある事實に鑑みマクドナルド英首相は國際經濟會議議長の資格で兩國に對し飽くまで金本位を維持せんことを勸へるだらうといはる

七月一日から 利下げを斷行

東西銀行首腦部が協議

【東京二十八日發電通】預金コスト引下げに依り營業收益の惡化を阻止せんとする氣運は本年一月より起り、預金利下げは金融界の觀察であつたが、然々季節後金融緩慢は明らかとなり、低金利傾向は國際會議の雲行如何に拘らず今後尙持續する模樣なので、池田（三井）、兩田（三菱）八代（住友）の東西銀行首腦部は打合せの結果、來七月一日を期して金利引下を斷行するに決定廿八日午後一時より東京、大阪とも銀行集會所において預金協定確認會を開き、更に二十九日預金利子協定銀行總會を開催して正式に利下を決定することとなつたが、利下の程度は甲種乙種銀行とも定期五厘下げ日步預金各一厘引下（當座のみ据置）である

日銀、貯蓄も追隨

劃期的低金利時代現出せん

【東京二十八日發電通】市中銀行預金の劃期的利下に依る低金利時代現出に應じ、日銀も公定日步の引下［illegible］近くて貯蓄銀行利下、［illegible］郵便貯金の利下［illegible］とともに七月以後わが國は愈々劃期的低［illegible］ものと豫想されるに至つた

國際債務の 整理案に贊成

佛、伊、瑞西各委員が 通貨暫定委員會

【ロンドン二十七日發電通】通貨委員會暫定分科會は二十七日午前十一時五分開會、イタリー委員ベネヅーチェ、フランス委員ボンネ兩氏はアメリカ代表部から提出し二十六日カズンス米國委員によつて敷衍說明せられたるアメリカ案に同意し引上を斷行して債務の永久的整理を爲さんとする提案よりもイギリス委員チェンバーレン藏相の提議、即ち必要に應じて暫定的債務整理の實現を主張せる提案に對し支持の贊同を爲すべき旨を表明した、即ちフランス委員ボンネ氏はフランスは常に經濟的提案を第一として債務を整理する對策に實意を表し來つたものである、債權者は債務者に對して債務を履行しながら負擔に復歸し得べき充分な機會を與へ、債務者を援助しなければならぬ、通貨安定に關し意見一致を見るまでは永久的決定を爲し得ぬと思惟すると述べ、次でスイス委員アルフレッド・サラシン氏は又イギリス

米日爲替 廿七弗と躍進

【ニューヨーク二十七日發電通】本日の米日爲替は五十仙方高の二十七弗丁度と躍進し又米英クロスも六仙八分五方高の四弗三十仙八分五と新高値を示現した

關稅休日案 樞府で可決

一つの質問もなく

【東京二十八日發電通】樞密院に關稅休日案竝に右に附帶せる帝國政府の留保條件に關する御諮詢案に奉答のため二十八日午前十時より宮中東溜間に本會議を開き、平沼副議長外各顧問官、二上書記官長、政府側より齋藤首相以下內田外相、中島商相、後藤農相外關係官參列、定刻天皇陛下御親臨遊ばさるるや鈴木議長開議を宣し

一、貨幣及經濟會議のための關稅休日に代表者を出せる諸政府に依り千九百三十三年五月十二日採擇された決議案承認の件

を上程し、先づ宮井審查委員長より委員會で滿場一致可決するに至つた經過を詳細報告し、審議に入り、質問なく、直ちに採決の結果滿場一致審查委員會決定通り原案を可決し、十時半陛下入御あらせられ散會した、依つて右關稅休日案を政府にお下渡しになり政府はこれを松平大使に訓電しイギリス政府に留保附で通告を發するに至つた

その日その日

○
落武者の張學良と落ち目の宋子文とが同病相憐れみながら打ちつれて歸國するさうだ

○
歐米の勢力と結んだ爲めに支那が今日迄どんなヒドイ目に遭つたことか、其の苦しい體驗を、もつと繰返さうといふらしい

○
英國のお役人が臨武者になつてるシムラの會商だ、談判のコツを忘れなさンなよ

○
宇垣大將は上京して大變なハナシの種子を播いた、この種子からどんな花實が咲くことやら

○

下克上に反撥した還元作用、根もあれば葉もあり、二百十日ごろが見ものとか、雨や嵐はもうコリゴリ

○
北鐵の商談が纏まれば、おあとは日ソ滿の共同委員會、成るほどお膳立だけは整つてる

○
金山の勞資紛爭、手打ちは芽出度し〳〵、お次ぎは官營民營のバス抗爭

○
逐襲の新事業公債法にモノ言ひが付いたりしては事重大、襷をしめて掛かりませうぜ

○
現職巡査が、當今なんとよく社會ダネになることよ——だ、査公だけに一際眼につく

民政黨幹部會

增稅問題に付 消極的態度

【東京二十八日發電通】民政黨は二十七日午後本部で定例幹部會を開き若槻總裁以下各幹部部出席、稅制整理委員會で問題となつてゐる來年度よりの增稅案につき意見を交換した結果、增稅については黨務上の影響等を考慮して極めて消極的態度をとること、猶に今秋スペインにおいて開かれる萬國議員會議に傾鷄勝、松田竹千代兩氏を派遣するに決した

軍縮幹部會

【ゼネバ二十七日發電通】軍縮幹部會は二十七日約二十日ぶりで會議を開き、一般委員會を二十九日召集しその後軍縮會議を十月十七日まで休會するに決した

米穀證券借替

【東京二十八日發電通】大藏省では七月一日償還期限到來の米穀證券八千八百萬圓を日銀引受にて借り替ることに內定した

郵便振替の交換を チェッコとも開始

【東京二十八日發電通】遞信省發表、我國は來る七月一日からチェッコスロバキアとも郵便振替の交換を開始することとなつた、兩國とも金額はフラン、サンチームで表示し、日本よりは一口二千圓の（フラン）相當額まで送金することが出來る、料金は振替金額八十圓まで八錢、それ以上十圓毎に一錢を增す

糖業聯合會の產 糖協定委員會

【東京二十七日發電通】糖業聯合會の產糖協定委員は二十七日午後同會事務所に會合、中央製糖の臨［illegible］氏も列席し協議を遂げた、即ち昭和八年期產糖協定中最難關となつてゐる精糖供給數量即ち數量の按配を主張する中央製糖とその反對の立場にある日糖の主張とが互ひに讓らず容易に妥協成立しなかつたので石川氏より左の如き妥協案を提出した

一、七、八、九の三ヶ月間における精糖供給數量を百十萬ピクルとし內十萬ピクルは棚上げする

二、精糖市價が二十一圓五十錢以上となれば棚下げをするが二十一圓五十錢未滿の場合は棚上げのまま次期に繰越すこととす

三、耕地白糖の三ヶ月間における供給數量は五十萬ピクルとす

と言ふのであるが［illegible］氏は即答を避け二十八日午後に回答することを約した、從つて若中央製糖が右妥協案に同意した場合は過般の聯合會における產糖協定假決議が本決議となり各社の調印となる筈となつてゐる

平塚長官 けふ角板山へ

中南部の下檢分を終へて二十七日午後七時四十分歸北した平塚長官は二十八日午前八時二十分官邸發自動車にて角板山、三井製茶工場の下檢分を爲し午後六時過ぎ歸北の筈で、二十九日は草山及び淡水ゴルフリンクスの視察をなすことになつてゐる

紐育市況

株は氣迷

【ニューヨーク二十七日發電通】當地株式市場は弗軟化、小麥、銀、棉花の暴騰に刺戟され一九三一年來の新高值に躍進したが、米棉がアト反落し初めるや株も氣迷となり引值スチール四分一高の五十八弗八分七、アナコンダ保合の十六弗八分七

米棉小甘し

米棉は幾度か高低を繰返し一乃至七ポイント（邦貨換算平均二十錢）安と小甘く引けた

市俄古小麥暴騰

シカゴ小麥市場は弗の續落と不作豫想の刺戟に二十七日遂に十二月限物は一弗大關門を突破し十日前に比し一圓五分の値上りを示した

人事

▲陳清波氏（臺北商榮信用組合長）二十八日瑞穗丸で上京し渡滿の豫定

無絃琴

臺北第三高女の校舍移轉問題は久しい前からの引つ懸かりであるが最近いよいよ「移轉せぬ」ことに決定したらしい、その代り現在の校舍を三高に改築し學級をとりはらつて運動場にして貰ひたいとの學校側の意向らしいが之も三四年先きの事ではつきりしない▲現在の運動場はテニスコートが二つあるのみであるがこのコートも役所がラケットを握れば校舍につかへる樣な有樣でコートはあるがテニスが出來ない、何の爲にテニスの出來ないコートを作つたのだらうと今更不思議がつてゐる又、テニ

金色の接吻 (6)

喜多村進作　南澤みつき畫

換へられた軌道（一）

「愛慾の念が、數學のやうに、そんなにはつきりと解決がおつきになるのなら、もう私からは何も申上げることなぞございませんのよ。ただ、あたしが、ここを立ち去りさへすれば、それで永久のおさらばなんですから」

七寶は多少他所ゆきの調に媚を含ませながら、部屋を顧にせて言ひ放つとともに、ぢつと泰雄の瞳を見上げた。

その瞳へるやうなつぶらな瞳を持つた、顎の線の聰明な、鼻筋の通つた、口元の引き締つた七寶の容貌は、點の打ちどころもないほど整つてゐるのだが、泰雄は、最早その美貌にすら惹きつけられない理性の潔癖が出來てゐた。

とにかく、これも大東京の一角が醸し出してゐる、男女相對の一圖である。

凡そ愛慾の念は成程數學の方程式の樣には、答へが出ないことが確かである。泰雄にしたところ、決して七寶を嫌ふのではない。その頭腦の良さと、美貌とだけは、手放すのは惜しいのだが、肝心の二人の思想が相反撥著を來たす以上それをごまかして、取繕つてまで手をつないでゆくことは、到底出來ない相談であつた。むしろ、純粹なる故に、迷ひ込む悩みがなければと、一方で思ふ位である。

清野泰雄は、ウイリアム・モリス研究の若き學徒として、既に或る方面には知られてゐた男であつた。その彼が、スタンフォード大學在學中、同じくそこへ來た七寶と知り合ひになつたことは不思議ではない。

彼等は前後して故國へ歸つて來た。そして泰雄は間もなくK大學の教授として迎へられ、七寶の方は、英國で學んだ圖書館學が手づるとなつて、たまたま放送局の擴張と共に、やがて特殊な圖書館を經營する所の下に、そこの圖書室の管理やら、整理を頼まれることになつた。かうした二人が、或る時期にアメリカの大學で、同じ空氣に觸れて來たことからも日本に歸つて、再會した時、彼等の話題には共通なものがあつた。そしてその階梯はこの若い二人をして戀人としての二人にならしめることも當然であつた。

かくて、惠まれた月日が、彼等の上を流れた。

ところが、ふとしたきつかけから、泰雄は大井隆たちの形成してゐる團體、日本唯物論研究會のメンバーの一人として、彼等に接するや、モリス學徒は、加速度の勢ひで、左傾し、同時に愛人である七寶のブルジョアー氣質と思想的にいよいよ相離反せねばならなくなり、彼としても、思想に生きやうか、戀愛に走らうかと、思ひ迷つたことも一度だが、結局、鋭明な頭腦の持主であつた泰雄は、思想に生きねばならぬと覺悟して、七寶にブルジョアー・イデオロギーに生活態度を委ねてゐる七寶を、自分の思想下に置くか、それが出來なければ、斷然彼女との愛慾をたちきらねばならなかつた。

このポイントを掴んだ時彼は勝利の觸角を動かして、彼等の入れ替を決行しやうと思つた。

永久に相交叉することなき友人としてならばいいが、それ以上自分に近づき、愛の細絆を深めることは、最早二人の間には出來ないといふことを、手紙で書き送つたのである。

七寶には、その泰雄の主張はうなづくことはできても、愛慾の緒が、決して數學的に解けるとは思へなかつた。まして女にとつては全く愛慾の對象物があれば、その他のことは問題でなかつたのだが、それを思想的に、傾向的にと言はれてみれば、勿論ひたむきに左傾することも出來なければ、今まで生きて來た、ブルジョアー氣分からやすやすと轉向することは出來なかつた。結局彼女も、本當はどうしてよいかわからぬながら、自分で身を引きさへすればよいとだけ心に決めたのであつた。

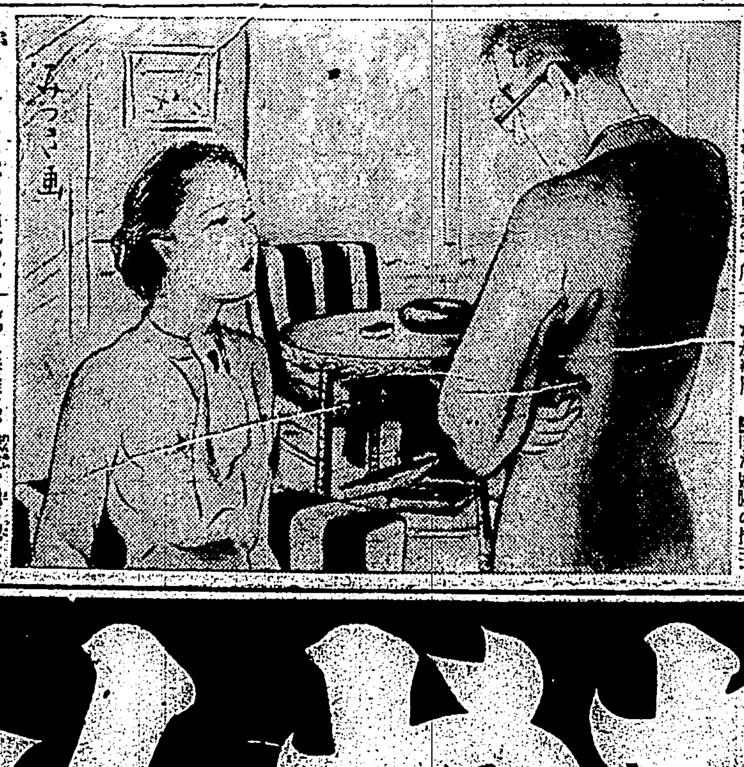

大評判の 赤ちやん全集

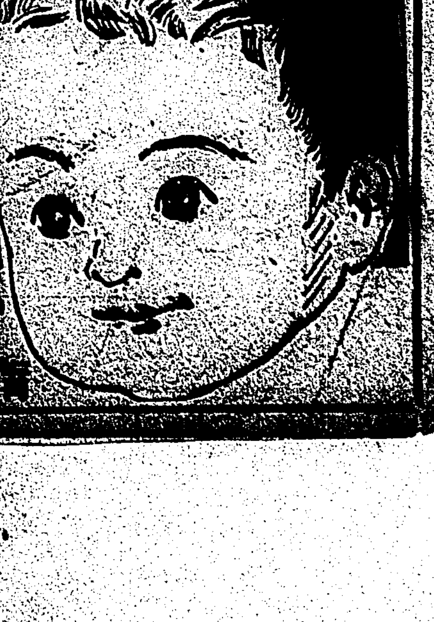

主婦之友七月號の全讀者へ贈呈の五百頁の箱入美本

卅四大家が責任執筆した日本で初めての赤ちやん全集で大評判

主婦之友七月號定價 五拾錢　東京市神田 主婦之友社

厦門にペスト流行
基隆港務部は緊張
對岸からの入港船を嚴重檢疫

【基隆電話】最近對岸厦門に於てペストが流行し初めたとの報に港務部では緊張して對岸からの入港船につき嚴重なる檢疫を行つてゐる、何分支那のことゝて詳細判明せぬが確實なる調査により既に三名死亡したと傳へられて居り、その他にも相當數の患者があるものと思はれるとのことである尙それと同時に肺ペストも厦門附近で流行してゐると

ソ滿の北鐵交渉
本舞臺に入る
交渉方針も決定して

【東京二十八日發電通】大橋、カズロフスキー滿ソ兩國代表は二十七日午後二時より外務次官邸において日本側オブザーバー西歐米第一部長立會の下に今後の交渉方針に關し打合協議を爲した結果、左の諸件の決定を見午後四時三十分會見を終つた

一、讓渡交渉は滿ソ兩國代表の直接的商議に依り進行することを原則とし、商議の進行不可能となり交渉停頓に陷る等已むを得ざる場合の外日本の積極的交渉干與を求めざること

一、第二回會議は二十八日午後三時より外務次官邸に開催、出席者は前回通りとす

一、今後の商議は北鐵讓渡に關する代價價格の決定條件の商議等原則的事項に關しては必要ある都度兩國代表の正式會議を開催し、細目技術的事項の商議は兩國關係員を以て專門家小委員會を設く

一、其他商議の進行に關する事項に付いては大橋、カズロフスキー兩氏夫々幹事委員となり隨時會商打合はすこと

日英民間當業者の協議會開催に決す、
日印通商と並行して倫敦で
外務省に非公式に入電

【東京二十八日發電通】去る四月二十五日イギリス商相ランシマン氏より我が松平大使を通じ我が政府に提示し來れる日英兩國間の貿易摩擦の全般的問題を商議する民間協議會は兩國間の同會議に對する態度に關し暫らく交渉のため延期の態に陷り、一時は解消説まで起つたが、最近國際經濟會議に派遣されたる我が門野顧問、松山商務參事官がイギリス當局者と會談を重ねた結果兩者の間に意見一致を見、八月下旬シムラの日印通商會商と並行してロンドンにおいて兩國綿布を議題として民間當業者の協議會を開催することゝなつた旨二十七日門野、松山兩氏より外務省に非公式入電あつた、依つて外務省は直ちに大日本紡績聯合會委員長阿部房次郎氏を介し代表者の人選方を依頼した

問題の手當金は
三十日授受に決定
從業員の八割は辭職歸國か
本島人側には金一封を贈らん

金瓜石從業員爭議は既報の如く二十七日夜知事官舍に於て雙方握手を交換することによつて解決したが、問題の手當授受は本月三十日に決定した、而して圓滿解決、歸國する從業員には同時に支給される譯である、目下のところ歸國すべく辭表を作製せる者は二百五十一名のうち百七十名ほどあるらしく、やがては約八割は退職の腹を決めるものと見られてゐる、それと本島人從業員のそれとが殘されてゐるが、後宮氏側の意向は前者に對しては未だ如何するとも決定して居らず、後者に對しては金一封を三千數百人に贈ることによつて解決する腹であるらしい

圓滿に爭議解決して
父の心境は朗らか
後宮末男氏代つて語る

爭議が圓滿解決を見た後宮氏の心境を聞くべく後宮合名を訪れたが社長は不在、末男氏に會ふ

「親父の心境？ソウですナ、頗る朗かです。世間では互ひに歩み寄つたとか値切つたとか夜店の品物を素見か十錢に傳へられてゐますが決してそんな事はありません、當初の支給額は社規に基き之に **溫情味** を加へて相當支給したつもりで居たが、從業員の不平と世間への反響に從つて未だ少なかつたのかナアと氣付きました、內地との電報往復では數字しか頭に響かぬ爲ゴタゴタして世間を騷がしましたが、別に宮殿下を御迎へする爲讓歩した譯ではなく、親父は殘金早目に少し何んとかすると云つた心持から都て無條件で第三者に御願ひし、調停者の御裁量通り喜んで御受けした次第です、從つて發表の手當は頗かな **溫かい** 氣持で出すのですから從業員諸君も同じ氣持で快く受けて戴きたいと思ひます尙三百五四の所得稅に就いては當役所としてどんな根據に依り調査されたのか知りませんが當

分配につき紛擾を起さぬ樣
圓滿解決の後で
中瀬知事の挨拶

二十七日夜調印後中瀬知事はホツとした面持ちで

「永い間世間の視聽を集めた本問題も雙方の互讓的精神によりここに無事圓滿解決するに至つた事は誠に慶賀に堪へない、ここの間與田警務部長や原高等課長の非常な **斡旋の** 勞に對しては深甚の敬意を表する、この上は諸君は全責任を以て本問題の完結のため努力せられたく殊に爭議團にもあるやうに今後如何なる名目を以てしても決して後宮氏に對し要求がましき事をなさしめないやうに責任を以て善處せられたい、山元の途中の中に或は不足を唱へたり或は不穩の言動をなすやうな事があつては折角ここまで讓歩せられた後宮氏の厚意に對しても相すまぬ次第であるし、特に **時節柄** 世間を騷す事はお互に一層注意して戒めねばならぬ、最後にこの上は分配については相互に紛擾などが起らぬやう充分注意が望ましい」

と挨拶にかね希望を述べた、これに對し後宮氏は今日まで解決に努力した人々の勞を謝し今日氣持ちよく手打ちして滿足に堪へない旨を述べて挨拶となし古屋弁護士は勞働者一同を代表して謝辭を述べ和氣靄々歡笑裡に目出度く宴會の幕を閉ぢた

爭議團員祝杯

圓滿解決の報を聞くや下山してゐた山の人々も二十七日は調印に先立ち祝杯を上げるといふ喜び振りであるからいづれもその條件には滿足してゐるものと思はれる

デマに憤慨
爭議團代表談

爭議團代表者を生野弁護士の事務所に探しあてゝ云ひ分を聞く

我々としても山の者としても決して滿足な解決とは思ひませんが切角間に入られた知事の顏をつぶすに忍びません、唯殘念なのは宮樣御成りを控へて爭議を永引かせると云ふ樣なデマを飛され一同大に憤慨してゐる譯です、物の解つた後宮氏の事であり發少し早く解決がつきさうなものでした、非常に疲れてゐますから後事を弁護士に依頼し二十八日午後四時頃の汽車で山に歸りたいと思ひます

方の申上げる事も御聞き願つて御參考にして頂きたいと思ひます、私個人なんて甚だ不愉快な文字ですが、意のある所を御聞き願ふ爲には之以外方法がありませんから目下其手續きを取つて居ますと

解決の產婆役
原課長語る

圓滿解決の產婆役を目出度つとめ上げた原高等課長は參考書類入れの鞄を前にニコ〳〵しながら語る

一人の檢束者も出さずに解決したのは誠に喜ばしい、警察當局としては萬一不祥事件が勃發しては臺灣統治上からも面白くないので深憂してゐた、しかし無暗に壓迫したり干渉したりする事は一層爭議を深刻險惡にするので、この邊には特に意を用ゐ最善をつくした積りであつた、この上は山の人々もこの解決で滿足し心機一轉爭議氣分など夕立の如くさらりと洗ひ去り日鑛のため自分のため一心に勤勉努力するやう切望に耐へぬ

文相の申出を
京大が一蹴
今更會見しても…と

【東京二十七日發電通】京大出身の在京有力者は文相と法學部教授佐々木博士、宮本部長等が會見し懇談した方が速かに解決するであらうとの見地から鳩山文相に進言した結果、文相は二十七日午前九時京大側に對し電話を以て是非會見し懇談したき旨を申入れた所、京大側では今更文相と會見する必要を認めぬと回答したので、折角の懇談はお流れとなり京大問題は前途暗澹たる有樣となつた

開廷前から
殺氣に滿つ
血盟團第一回公判

【東京二十八日發電通】昨年二月九日夜小沼正の手に依り井上準之助氏を暗殺し、續いて三月五日團琢磨男を殺し、引續き一人一殺主義で西園寺公、德川家達公、若槻民政黨總裁、床次政友會顧問ら政財界等の名士暗殺を策した井上日召を盟主とする一味十四名に依る血盟團事件は檢擧以來一年三月に亘り愈々 **取調中** のところ、二十八日午前九時十分より東京地方裁判所第二號法廷で酒卷裁判長係、木內檢事立會、野村、角田氏等三十餘名の弁護士出廷、法廷內外は三百餘名の警官憲兵で固め第一回公判が開かれた、被告名左の如し

井上昭(四八)古內榮吉(三三)四元義隆(二六)池袋正釟郎(二六)久木田祐弘(二四)須田太郎(二六)田中邦雄(二五)田倉利之(二六)森憲二(二三)星子毅(二六)黑澤大二(二四)伊藤廣(二四)菱沼五郎(二三)小沼正(二三)

傍聽者は前夜十一時頃から愛國學生團の一隊を先頭に午前八時半開門とともに **殺到し** 傍聽券を爭ひ合ひ、八時五十分頃愛國會の一味が「天皇陛下萬歲」を叫びアジビラを撒くなど開廷前既に殺氣に滿ち滿てる所へ被告は久留米絣の田倉を先頭に靜かに出廷、日召は緋面鬚髭を蓄へ唇に微笑を浮かべ黑の羽ッ紋羽織に絽の袴といふ端然たる姿で被告席に着き、裁判官は嚴かに開廷を宣し、被告の氏名點呼の後木內檢事起ち豫審決定書通り公訴事實を讀みあげ終つて日召から審理に入つた

變裝者さがし
昨夜は大變な人出

臺北市本町紳士服部の第一回變裝者探しは二十七日午後八時から開始された、榮天地・本町都通り一圓は變裝者現はる前から身動きもならぬ人出であつた、八時二十分早くも安田右一君が共進堂洋服店主を探しあてたが其他も續々發見され同九時十人全部發見され夫々賞品が授與された、發見者氏名は左の通り

安田右一、上田時男、中木之雄、齋藤一馬、楊水成、三浦重記、成田滿之、松本芳夫、渡邊二三、笠原幸雄(寫眞は變裝者一同)

臺灣山岳會の夏の大登山
一般の參加も隨意

臺灣山岳會年中行事の一として行つてゐる夏季大登山は每年各方面より多大の歡迎を受けてゐるが、本年も左の通り決定した

△新高山 會費二十四圓、第一班七月八日(土)夜行にて臺北を發し九日阿里山泊、十日新高下十一日八通關泊、十二日臺中經由十三日早朝歸北

▽同第二組 七月十二日(水)夜行にて臺北を發し第一組同樣の行程で十七日早朝歸北

△次高山 會費二十五圓、七月八日午後臺北を發し羅東經由九日明治溫泉泊、十日ピスタン十一日シカヤウ宿營、十二日九合目小屋泊、十三日頂上を極めてキヤワン溪畔野營、十四日シキクン宿泊、十五日羅東經由夕刻歸北

△南湖大山 會費十五圓、七月十二日午前四時半臺北發、羅東經由シキクン泊、十三日キレヅトク野營、十四日ブナタケイ野營、十五日頂上を極め下山シキクン泊、十六日羅東經由夕刻歸北の豫定

右の外階段研究として相當經驗ある者を以て組織する

△關山越 七月八日臺北を發し高雄、旗山、六龜より入山し臺東廳新武路、里壠方面へ出、十六日歸北

△大霸尖山次高山縱走 七月十六日臺北を發し竹東郡より東勢郡に出で十七日歸北

此の外二、三日籠まれてゐる、會員外と雖も申込金貳圓を要するだけで容易に參加が出來る、希望者は督府文書課內の同會事務所迄住所氏名並に經歷等を示し申込まれたい

豫防注射の爲めか
淡水でも一名死亡
直ちに死體を解剖

臺北州淡水街番地不詳王陳氏快(二二)は二十六日午前中チフスの豫防注射を受けた所、間もなく苦しみ出し、其日の夕刻遂に死亡した、郡からの報告に依り州衛生課にては醫學上の立場からも死因を確かめる必要があるので檢察局から小西檢察官出張、久保博士執刀の下に死體を解剖に附したが、細菌的檢査と研究に相當時日を要すると、右に關し宮川衛生課長の意見を聞く

過般南部でも同じ樣な問題を惹起したが豫防注射の重大な反作用を起す事になると大きな問題です、我々衛生當局者として充分死因を探究して善處しなければならぬ、今迄の醫學研究に依ると體質の人はチフス豫防注射液の反作用に依り生命を奪はれると云はれてゐるが、然しそんな人は十萬人に一人位で滅多にあるものではない、何れにしても研究の結果を待たなければならぬが、然し之が爲既定の豫防注射を差止める樣な事は考へてゐない

現職巡査と心中した
看護婦藤崎マサエ

寫眞は廿七日虎尾の製糖工場の煙突から飛降り心中した藤崎マサエ、手紙は相手の田中巡査が蕃社討伐に出動中臺北から送つた封筒の表名

防空演習の順序が決定

【基隆電話】二十九、三十日の兩日にわたつて大々的に催される基隆市防空演習は既報の通り決定、敵飛行機との[illegible]發表されたが同日の演習順序も左の如く決定された

△二十九日 午前七時總監部、各防護分團は各部署に集合、八時演習開始、百雷一發の合圖と共にモーターサイレン、汽笛を二回吹鳴して敵機襲來の警戒警報をなす、九時サイレンを一分間吹鳴して敵機上空に現るの非常警報を行ふ、かくて午前十一時午後二時、同四時の都合四回にわたつて非常警戒をなしその間想定に基き各防護分團及び防護部隊の各種演習を行ふ、午後四時より七時迄休憩、七時半より演習再開始、警戒警報に入り燈火管制を行ふ、非常警戒は九時迄に二回行ひ敵機襲來は假想でサイレンの合圖の外無電山で百雷を打あげ、燈火管制は幹線は中央管制とするがメートル線及び動力線は各自自發的に消燈の事、九時敵機退却の合圖あつて九時半終了

△三十日 午前十時半公會堂下に集合、閱兵分列及び閉團式舉行正午林統監の講評あつて顏氏邸園に於て野宴を行ふ

△なほ二十八日夜は既報の通り豫行として午後八時から二十五分間燈火管制を行ふ

軍艦宛ての電報の注意

來月四日基隆來港の聯合艦隊軍艦宛の電報に就いて臺北遞信局では次の樣な注意事項を發表した

一、航海中 軍艦航海中無線電報として打電する場合は海軍官憲(海軍武官)の承認を經たるものに限り發信し得るものとす

料金 十五字迄五十五錢、五字增す毎に十錢

二、碇泊中 基隆及高雄碇泊中は一般電報と同樣の取扱とす

第一艦隊 自七月四日至同七月九日高雄

第二艦隊 自七月九日至同十三日基隆

其他に就ては電話三九三〇番に問合せれば判る

自治問題座談會

政友會振務部長樋口代議士の來臺を機とし自治問題を中心とする座談會が二十八日午後正七時半から鐵道ホテルに開かれる由

娘自殺を企つ

【基隆電話】基隆市寶町四王得木の長女王氏昭(一七)は二十八日午前六時自宅でクレゾール液を多量に嚥下苦悶してゐるのを發見された、生命危險、原因は最近西町の陳某と情を通じてゐたのを父に叱責されたのを悲觀して

オラガビール福引抽籤

臺北市村木洋行オラガビール特約店の景品附福引抽籤は既報の如く二十八日本社三階に於て臺官新聞記者關係者立會の上左の如く發表された尙詳細は本紙一日附廣告面にて發表する

▲一等 九〇八番 ▲二等 八五九番、〇〇四番

州下傳染病(廿七日の分)

—臺北州衛生課發表—

△腸チフス 臺北市下崁庄町一の三郎氏乘(40)臺北醫院、死亡

△ヂフテリヤ 臺北市太平町六の一四李長陽(五つ)赤十字醫院

天氣概況(二十八日)

本島は恒春が雨其他は一般に曇りとなつて居ります

▲天氣豫報(二十九日)

一區(北部) 南の疾風曇後驟雨

二區(東部) 南の和風曇後驟雨

三區(西部)(南部) 南の疾風曇時々驟雨

臺北地方 南の疾風曇後驟雨

(二十九日)

		前	後
基隆	滿潮	二、二五	一、一五
	干潮	八、一〇	七、五〇
淡水	滿潮	二、三五	二、五五
	干潮	八、二五	九、二〇

商況(廿八日)

米況

正米市況(前場)

▲一期蓬萊米 當 七、二〇 中 七、一八 先 七、二一 一九 出來高 五車 一車 六車

▲一期丸糯米 出來不申

正米市場(公定相場)

▲一期蓬萊米 當 七、一八 中 七、一九 先 七、二一 出來高 六車 九車 一六車

▲一期丸糯米 出來不申 一二七車

東京銘柄(前場)

▲一期蓬萊米 七月限 寄 七、五五 八月限 寄 七、六五 止 七、六三 九月限 寄 七、七八 止 七、七六

大阪期米

▲前場 一期丸糯米 出來不申

東京期米

▲前場

節	當	中	先
一	二二九三	二三五四	二四〇三
二	二二九九	二三五一	二四〇五
三	二三〇一	二三五四	二四〇三
四	二三〇三	二三五一	二四〇二
五	二三〇〇	二三五三	二四〇〇
六	二二九五	二三五一	二四〇〇
七	二二九四	二三五〇	二三九九
八	二二九七	二三五一	二三九九
九	二二九七	二三五二	二四〇一
十	二二九四	二三五三	二四〇三

	寄	止	高	安
當	二二七六	二二七〇	二二七六	二二六三
中	二三五〇	二三五二	二三五五	二三四五
先	二四一三	二四一〇	二四一四	二四〇四

神戸期米

▲前場

	寄	止	高	安
當	二二九五	二二九三	二二九九	二二九一
中	二三五四	二三五〇	二三五四	二三四五
先	二四〇八	二四〇六	二四一〇	二四〇〇

株況

大阪短期

▲前場

銘柄	寄	引
鐘紡	二三七、三〇〇	二三八、四〇〇
鐘新	一〇九、四〇〇	一〇九、二〇〇
東新	二〇三、六〇〇	二〇三、二〇〇
大株	一一六、九〇〇	一一六、六〇〇
大新	一二〇、四〇〇	一一九、三〇〇
商船	三二、九〇〇	三三、二〇〇
郵船	六九、七〇〇	七一、一〇〇
日[illegible]	八一、八〇〇	八一、五〇〇
日魯	六五、〇〇〇	六五、五〇〇
淺野新	三七、〇〇〇	三七、二〇〇
日産	八五、九〇〇	八六、〇〇〇
レヨン	六四、九〇〇	六四、八〇〇
日毛	一二七、九〇〇	一二六、三〇〇
洋紡	一五九、五〇〇	一六〇、〇〇〇

大阪長期

▲前場

銘柄	寄	引
大株	一一八、〇〇〇	一一八、二〇〇
大新	一二〇、八〇〇	一二一、四〇〇
鐘紡	二三九、九〇〇	二四〇、〇〇〇
鐘新	一一〇、二〇〇	一〇九、八〇〇
日[illegible]	八二、二〇〇	八一、九〇〇
同新	六三、五〇〇	六三、一〇〇
[illegible]	一一一、三〇〇	一一一、五〇〇
同新	六〇、六〇〇	—
期[illegible]	六八、〇〇〇	一〇六、三〇〇
同新	—	—
商[illegible]	一〇、二〇〇	三三、三〇〇
同新	—	—
郵[illegible]	四五、七〇〇	四五、八〇〇
同新	一五、三〇〇	—
同	六六、一〇〇	六五、八〇〇

東京短期

銘柄	寄	引
同新	二五、六〇〇	二五、六〇〇
日産	八六、八〇〇	八六、六〇〇
同新	六四、六〇〇	六四、六〇〇
日石	六二、〇〇〇	六二、四〇〇
同新	二七、六〇〇	二七、五〇〇
東新	二〇五、四〇〇	二〇五、六〇〇

▲前場

銘柄	寄	引
東新	二〇三、八〇〇	二〇三、二〇〇
大新	一一九、九〇〇	一一九、〇〇〇
鐘紡	二三七、三〇〇	二三七、一〇〇
鐘新	一〇九、四〇〇	一〇八、八〇〇
日魯	六九、〇〇〇	—
日新	五〇、〇〇〇	—
明糖	一〇五、四〇〇	一〇五、四〇〇
淺野新	三七、二〇〇	—
日産	八五、八〇〇	八五、五〇〇
日石	六一、四〇〇	六一、一〇〇

東京長期

▲前場

銘柄	寄	同新
郵船	四五、六	一五、一
富士紡	五八、九	二九、九
洋紡	一五九、七	七八、五
日清紡	一〇〇、九	五四、六
鐘紡	二三七、九	一一〇、二
日糖	八二、四	六三、二
臺糖	一一二、〇	六一、〇
新高糖	六三、七	二〇、〇
新糖	六三、九	四〇、五
明糖	一〇七、二	六八、四
沖臺糖	二〇、七	—
日魯	六五、四	二五、八
臺電	三五、〇	二九、[illegible]

ラ　いちかね
三笠松
大正かとり線香
蚊とりで一番 すばらしきき、め
紀州・箕島
大正除虫菊株式會社

最高權威 ミカサ オルガン
有名樂器店にあり、無き場合は直接名古屋東鍛冶町 佐藤商會へ「カタログ進呈」

特許 今津佛國理學博士發明
マイツリ芳香油
便所くさみ止
▲強烈で芳香を放ち
▲いやな惡臭を止め
▲ウジの發生を防止す
効力‖カンプラ油 片腦油の數倍
◆南京虫退治には、噴吹でカケルと即死す。
◆衛生大掃除には、ぜひ充分に撒布せられよ。
大阪市大仁本町三 本舗 今津化學研究所

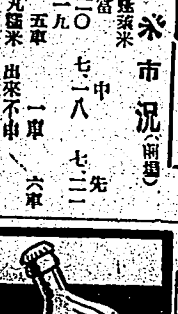

駆毛生液ペトロール

特選七月新譜抜萃
流行歌 偲ぶ面影 水野喜代子 / 濱へ出て見りや 大山利夫 / 夏の行進曲 大山利夫 / あの島越して 水野喜代子 / 波浮の夕燒 水野喜代子 / 丘の牧場 大山利夫 / 別府小唄 大山利夫
ダンス 吹けよそよ風 / ふる里の丘 / ダンスの踊り方
名優歌舞伎 傾城阿波鳴門(子別れの場) お弓 中村歌扇 おつる 中村扇丸
喜劇 一人旅 志賀廼家淡海
端唄 都々逸
小唄 夕暮れ・秋の夜 / 京の四季・えんかいな
俚謠 石童丸 / 水月 / 乃木將軍 / 信州高遠
万歲 佐渡おけさ / あきらめ / 新落語 朗らかな
筑前琵琶 落語 義太夫 寺子屋
浪花節 南部坂雪の別れ 吉田奈良丸 / 骨肉の愛情 天光軒滿月 / 後藤玄蕃の義俠 浪花家辰丸 / 吉田御殿 浪花亭綾太郎 / 唐人お吉 東天二
宗教 正信念佛和讃 / 白骨の御文章 / 淨土眞宗聖人御一代記
ヘイレコード

●頭痛にノーシン●

百日咳 内服藥 チミツシン
初期に與ふれば豫防的に良く進行中に與ふれば全症狀を輕く且つ短縮して餘病併發の危險を阻止する
飴の如く甘いから喜んで服み小兒に與へて無害である。
一円八十錢 一円 武田長兵衛商店 各藥局にあり

續 殘月譜 (221)

志乃田廸司作 清水三重三畫

雪もよひの日(二)

燃へども、燃へども、燃ばして見れ父宿之助が吉次には悲しかつた。

江戸へ歸つても、吉次は鬱悶だつた。

「どう遊ばしまして」

妻が案じて云ふのへ。

「いや、何でもない!」

とは答へたものの、さうしてくれる妻にさへ、何かしら泣いて訴へたいやうな氣がした。

「無理も御座いませぬ」

何もかも、見通したやうに妻は云つた。

「子供が、あゝして成人して行く姿を見ますと、私も、他に、もつと家族が殖したい氣になります。」

「もうよい、云ふな」

吉次は止めた。

涙が出さうであつたから。

父の情が戀しい!

あゝ!父の父らしい姿が、しみじみ見たい!

三つ子のやうな、そんな願ひがまだ許されないのか。

吉次は、何よりも、それが悲しかつた。あの宿之助の下で、どんなに叱られても朝夕、主人として仕へた日の方が、今となつては餘程懷かしい。

「如何で御座いませう、おいで遊ばしては」

茶を入れ乍ら妻が、ふと、夫吉次の憂鬱な顔を見て云ふのであつた。

「何處へ?」

「美濃へ」

と云つて、妻は、凝つ、と吉次の顔色を見た。

美濃と聞いた時に、吉次の顔色は、さつと變つた。

思ひもかけなかつたからである。

何故、自分父子の間には、こんなに冷たい壁があるのか。世間では笑ひ合ふ父子もあるではないか。子の爲めに死まで惜しい父も、父の爲めに死も惜まぬ子も。

武士だからか、いいや、さうではない。現に此の隣家でも、子の爲めに親が喧嘩し、親の爲めに子の喧嘩する話も、しばしばある。武士なればこそ、普通人には見られぬ濃い情もある!

それに、何と云ふはかない父子の關係だらう、捨てられて、育つて、そして父を蹴つて出て來たら、何も名乘らず、みすみす仲間に終ふ。

それも榮樂の爲めだつた、さらさら父を恨む氣にはならないのだ。

しかし、かうして、一家の主となつてしまつた自分に對して、父は、何故世の常の父のやうに、時には叱れもし、褒めもし、そして樂しい話も聞かしては呉れないのだらうか?

たつた一度でいい、あの父の膝に甘へてみたい。

あゝ!此の歳になつて、父に甘へたことを知らぬ自分だ。淋しい自分だ。

子供が膝に來ると、吉次は、それを考へるのだつた。

「おお!」

吉次は唸つた。

父、宿之助ばかりを思つて居て、妻父旅人の恥を忘れるともなく、忘れて居た吉次だつた。

「笑顏か!」

情なく、その心持ちを察いて。

吉次は、がつかりするやうに云つた。

「母には、私が酌しを致ますほど」

「うむ」

吉次は腕を組んだ。

日活作品「桃色の娘」の藤原通子、玉川みち子、星玲子

桃色の涼風

トーキー進出 上半期邦畫界の趨勢

本年度上半期の邦畫界は新春映畫インフレ景氣の擡頭から不況回復とばかりに活況を呈し各社がこの波に乘つて力作を目論いで發表したので都會は相當の成績を擧げて來たが、日活、松竹、新興、寶塚、河合の五社が封切つた作品數は今月末迄の封切映畫を加へると左の如き數字になる

△日活 現代物二十五本、時代物二十七本△松竹 現代物二十六本、時代物二十四本△新興 現代物二十二本、時代物二十一本△寶塚 現代物二十五本、時代物二十七本△河合 現代物二十八本、時代物二十八本

となり新興の封切本數が他社より幾分少ないのは「涙の白絲」其他續映映畫が多かつた結果である、五社のうちトーキー製作發表は松竹獨占で現代物は「花嫁の寢言」「應援團長の戀」「泣き濡れた春の女よ」の三本、時代劇は「仇討兄弟鑑」「蒼穹濡れつばめ」「天一坊と伊賀亮」「狸唄仁義」の四本で合計七本になり、日活は他力本願で澤村兄弟プロの「少年忠臣藏」J・O作品「劍士の子」「京なまり・だらりの帶」の三本を上映してゐるがこの他封切られた邦畫トーキーは音映藝術研究所の「河向ふの青春」新映畫社の「昭和新選組」J・O作品「權八笑子」藤原義江主演の「叫ぶアジア」等が主なるもので其他無聲プロダクション物では日本映畫の「淺草三重奏」「旅合羽だんだら染」朝日映畫の「奧州旅路の朝霧」等が主なるものである

キヤプテン・ダグラス ヨツトで太平洋横斷

◇『不滅の支那』のロケに來朝◇

ダグラス・フエアバンクスがヨツトを操つて太平洋を横斷、日本にやつて來るといふ夏らしい壯快なニユースがある、目的は前作「八十分世界一周」と同樣の航海映畫を今度は東洋を舞臺にして孔子時代から現代に至る支那を描く、題名も「不滅の支那」といつた風のものでスター迹やキヤメラマン約百名と共に來る七月初めサンペドロを出航太平洋を横斷して横濱へ、シンガポールを經て南洋方面でロケーションを試み更に西藏に赴き同地で六ケ月の豫定で撮影を行ひ合計一ケ年餘の日月を費されるもので愛妻メリー・ピツクフオードも仲好く乘り込んで來るかも知れぬと、氣の變り易い映畫人のことだが實現すれば遲くも八月初めにはあの懷い顏と髭にお目にかかれる譯だ

耳のバロ

◇P・C・L製作「ほろよひ人生」に又主題歌が出來た、松崎流子作詞紋常博士作曲、特別出演の新橋藝妓〆香が唄ひポリドールに吹き込まれるが、歌詞の一節は

夢かうつつか晝か夜の、醉にまぎれた仇情、いつか囃子に朝日さす、びんの亂れも恥かしや(以下略)

◇「ラヴ・パレード」其他でお馴染のヂヤネツト・マクドナルドは今度メトロ社と契約成り、曾て無聲時代に好評を博した「ゼンダ城の虜」を映畫化することになつた、相手役は獨逸のオペラに出演してゐた新人ネルソン・エデイが選ばれる筈

◇パラマウント社提供、ウオルター・ヒユーストン主演のコロムビア映畫「狂亂のアメリカ」はこの程文部省より娯樂映畫として推薦された

公開欄

本欄は讀者の自由發表機關 中傷は不可▲行數は十五字六十行以内▲匿名にても住所氏名は別に記入の事▲取捨は係にあり

入學難の解決法

憂國生

◇近頃入學難の解決策が種々論議されてゐるが消極的で問題の核心に觸れてゐないと思ふ。余輩はここにこの根本的打開策について卑見を披露し度い。吾人の見解に依れば現在入學難の根本的原因は文化の向上と向學心の勃興とに依ること勿論大ではあらうが、現在社會の諸制度がこれを招來するより大なる原因を作つてゐはせぬかと思ふ。制度とは何かと言へば銀行、會社、官廳の人物採用登庸の方法がそれである

◇現在の如く大學を出ることが出世の元道となつてをれば勞ひ猫も杓子も大學へ――その道程として中學、高校の門へと殺到するのは無理からぬことである。然るに中學にも高校にも更に大學にも入學に制限があるから、ここに無理な試驗勉強となり、本人の身體や頭腦を破壞するやうなこととなり親として悲しむ退合するやうなこととなつて來るのである

◇緩和方法として最近夜學校設置が唱へられてゐる。大に贊成だ中學會などの滅びるのは臺北として名譽ではない。夜學校なれば費用も僅少ですみ教育の機會均等といふ社會的施設ともなる今頃提唱されるのは寧ろ遲きに過ぎる位だ。併しこれも一方法ではあるがこの方法の徹底を期する爲めには更に遡つて官私學の差別、學閥の廢止を斷行しなければ折角のかうした便法も實際に於て效果薄である

◇現在ではレツテルを以て採用登庸の標準としてゐるが之を廢止すればその標準がなくなるといふ議論をしてゐる者もある。併しここだ、余輩の廢止を絶叫し度いのは!夜學校出も私學出も官學出も一切平等に平素の實績に依つて登庸すればよい。米國ではエフエシー式などといふのが採用されてゐるが必ずしも外國の眞似をせよといふのではない。現在の國家試驗もよい。併しそれにもレツテルを超越してその方法を考慮する必要がある。現在の如く判任官は一生判任官、高文にパスしてをればぢつとしてゐても高等官三等あはよくば勅任までなれるといふのでは仕事に勵みがつく筈がない先づ官廳が從來の方法を改むれば銀行會社は大體官廳に倣つてゐるのであるから自づと改つて來やう

◇以上教育の機會均等と差別撤廢こそ入學難解決に近いては國力増進の最も有效なる方法と信ずる敢て當路者及び識者の考慮を促す

名家敗退將棋(二七)

(鈴木氏二回勝三人目)

六段 △飯塚勘一郎

左香落 四段 ▲鈴木禎一

▲鈴木氏(持駒)ナシ

	九	八	七	六	五	四	三	二	一	
	香△	桂△		金△		金△	銀△	桂△	香△	一
		飛△		銀△			玉△	角△		二
			歩△	歩△	歩△	歩△		歩△	歩△	三
	歩△						歩△			四
		歩△								五
			歩	歩	歩					六
	歩	歩	角			歩	歩	歩	歩	七
	飛			銀			玉			八
		桂		金		金	銀	桂	香	九

△飯塚氏(持駒)ナシ

(圖は前局指了迄の局面)

▲一四歩△一六歩▲五二金△五七銀▲九五歩△二八玉▲五四歩△三八銀▲六四歩△七八金▲五三銀△四六歩

▲鈴木四段曰く 一四歩は手を拔かれれば一五歩と突越す考へで端の位勝は何時までも殘るものです

▲飯塚六段曰く 五七銀は六七に立つて七五歩と位を張る手もあつたが九八飛と受けてゐる將棋では此形ちも惡くないと思つて

▲鈴木四段曰く 九五歩は結局位を張つて置かないと香落の德が充分でありません、六四歩は七四歩と突く手もあつたが何れの手が本手であるか抑々に讀み切れなかつた

▲飯塚六段曰く 七八金は敵から五六歩と仕掛けられてはいけないので前に五七銀と上る時此順を含んで置いた

▲大崎八段講評 飯塚君の五七銀は慣せもあるが矢張り七五歩と位を張つて六七銀の頭に七六迄上げる方が本手である、鈴木君の六四歩は深く咎むべきでないが七四歩と桂の働きを作つて四二銀三二銀と玉頭を厚くして三一引角の方が確かであらう次に五三銀は右翼が薄くなつて面白くない七四歩四六歩四二銀と指すべきである

臺日俚諧

選者 句數無制限、何人も投書し得、宛名は本欄係

△可愛脇のこぼれる酒場に棄てた惱みにまた惱む 北港 和 露

△ぶらり出て行く夕月散歩床し香りとすれちがふ 臺北 無 常

△深い仲ぢやと言はれる道理海で結んだ戀の仲 臺中 飛 雲

△雨のいく夜さまだ里なれぬ蟹がはいや草かげに 嘉義 那 坊

◎夢はうす紅うす紫と追うて紫陽花うす情 嘉義 かしく

(評 人生の何物かを捉へてる感吟)

追加吟

◇傾くなつたり缺けたりしても月の心にや變りない 如 狂

六月のレコード ビクターの洋樂

六月は特筆すべきものが尠くとも二つある、先づエドウイン・フイツシヤーの彈いたバツハの「半音階的幻想曲と遁走曲」である、その完璧な演奏はまさに神技と云ふ可く、彼はバツハの演奏にかけては第一人者だ。

次はプランタンの唄つた「戀の悦び」(プレジール・ダムール)日本では、極く小數の人達にしか理解されまいが、全く稱歎す可き名盤である、ヨーロツパでは、黑盤の流行歌なみにすばらしく賣れたもの最近の聲樂レコードでこんなに洗練されたものはあるまい、管絃樂では、コークの指揮したチヤイコフスキーの「交響曲三番」がよい、輕くて美しいものではモーツアルトの舞踊音樂「レ・プテイ・リアン」面白いものではリームスキー・コルサーコフの「起上り小法師の踊り」

シオペン原作の「葬禮進曲」はエルガーが特にロンドン放送局のために編曲したと云ふのでイギリスでは非常なセンセーションになつた、それからコハンスキーとルービンシユタインの新しいコンビ、曲はブラームスの三番の「奏鳴曲」だ二番よりずつと派手なのと、ヴアイオリンとピアノが調子よく活躍するので、非常に聽き榮えがある、クープランの「騎士風の協奏曲」は近頃の出色、コルトーの指揮する室樂團は益々あざやかな手腕を見せる。ダンスものには、タンゴの「カルドス」、フオツクス・トロツトの「[illegible]」[illegible]がちよつと聽ける

臺日案内

書籍 ●臺灣巡査看守試驗問題及答案集 六年版 定價一圓五十錢 郵税八錢 臺北榮町 振替臺灣三番 新高堂書店

豫約 月賦販賣 特價 部數新本 臺北市本町二 文化教育會 畔見書店

料金 [illegible]

医院 X光線新設 内科 小兒科 小林醫院 臺北大和町 電二〇四二 (入院隨意)

耳鼻咽喉科 皮膚科 泌尿科 須小醫院 臺北市本町三ノ一 (電三七二三)

歯科 清水醫院 臺北芳乃館前角 電話六七八

高等理髮 江上理髮館 御子供樣をお待ちします 臺北京町三 電二一〇二番

今日の御調髮は 馬場理髮館 臺北本町一 電三九五八 第二京町一

藥種商 エナモル 便所くさみ止めに有效第一

旅館 自然療養 物理療法 其效甚大 試よ 頂北投温泉 北投 川館 電一二四

陶器 陶器 ガラス器 大販賣 臺北京町一丁目 松尾本店 電話二九五六番

世帶道具 碁石碁盤 碁器一式販賣 月賦 臺北榮町一 電一八三六 大倉分店

雜件 温泉の素 ネオン・ミネラール 一月分一圓 見本進呈 臺北昭和市場側 電呼四九〇 新生堂

日の丸提灯 臺北京町 松久商行 電話五五四番

新案特許 酒精清光燈 販賣元 臺北市新富町一 電三四二〇 光明社

冷し西瓜・ビール 西門市場 大塚冷藏庫 電四三九

ヒヤシ西瓜 一個にても配達します 本町榮天地 矢野果物店 電三一三

特許 商標 辨理士 岸喜鑑 事務所 艋舺町三ノ八 電一二八七

メガネ專門は和田 臺北本局前商銀通り 電話四一五〇

旗 タオル印入 風呂敷 別染 大勉強 臺北新起町丸三 森染工場 電三一九

尾澤 全治水 ひふ病に ひふ病なら迷はず全治水を御つけ下さい ◎たむし◎水むし◎いんきん◎ひつじ◎ひぜん◎しらくも◎はたけ◎頑癬 其他皮膚病一切の良藥 ●全國到る所の各藥店に販賣す 定價 〇.二〇 〇.三〇 〇.五〇 一.〇〇 發賣元 東京神田九段下 合資會社 尾澤商店 振替東京一六一二

保險の御用は 火災 [illegible]海上火災 保險會社へ

キユーピー マヨネーズ 不意の御來客に 毎日のお食膳に

產制要具 防毒要具には 安全なる ラツキースキン 薄くて丈夫で腐らず天然のフイシユスキンと同樣で使用感のない一歩進んだゴムサツク 現代の最も要求する理想品です 全國有名藥店にあり 日本ハナキゴム製造所

臺北市街圖 定價金五十錢 送料四錢 發行所 臺灣日日新報社

[illegible]壯王シヤンプー時代

濕布に優る エキホス 感冒・肺炎・咽喉痛

藥效の完全を期する爲めに必ず原封包裝品の御購入を乞ふ 近時エキホスと稱しエキホス又はその類似品の大缶包裝より適宜小缶に容れて分賣する向有之哉に聞き及び申候處右者屢々腐敗又は吸濕せるため藥効の完全を期し難く候間御購入の際はエキホス製造元の特許包裝法によれる原封品と御指定被下度願上候

肋膜炎、中耳炎、神經痛、ロイマチス、筋肉痛、腰痛、打撲痛、扁桃腺炎、火傷等に用ひて濕布の如く屢々交換する煩なく而かも遙かに優れたる消炎鎭痛効果を收む。

價格低廉 一〇〇瓦入 二五〇瓦入 五〇〇瓦入 一キロ瓦入 (全國有名藥店にあり)

發賣元 武田長兵衛商店 鹽野義商店 製造元 二巴合名會社 (大阪市東區道修町)

●超スピードで頭痛をなほすノーシン●

キンメ火持の一番よい 安住蚊煙香 本舗 安住大藥房

ウテナポマード 緑を渡るわがポマードの薫り哉 東京本郷 久保政吉商店

漢文 臺灣日日新報

東西銀行首腦部 決定斷行金利降下 二十九日總會將決定之

東京二十八日電。藉預金利子降下。欲阻營業收益惡化之議論。起自本年一月。預金降利。乃金融界懸案。季節越後。金融緩慢愈明。低金利傾向。不論國際會議如何。今後尚持續。池田(三井)串田(三菱)八代(住友)東西兩銀行首腦部商議結果。來七月一日。決定斷行金利降下。二十八日午後一時。於東京。大阪銀行集會所。開預金協定幹事會。二十九日。更開預金利子加盟銀行總會正式決定降利。降利程度。甲種。乙種銀行。定期皆降五厘。日步預金各降一厘。惟當座照舊。

日銀貯蓄信託配當 皆欲追隨降利 劃期的低金利時代

二十八日東京電。市中銀行預金劃期降利。低金利時代現出。日銀亦欲斷行公定日步降下。而貯蓄銀行降利。信託配當追隨降利七月以後。我國已屆劃期的低金利時代也。

美國株式暴騰

二十七日紐育電。當地株式市場。受弗軟化。小麥銀。棉花暴騰刺戟。起至一九三一年來新高値。後美協反落。株又低迷。

民政黨 開幹部會

東京二十八日電。民政黨二十七日午後在本部。開定例幹部會。若槻總裁以下各幹部出席。就稅制整理委員會成問題之來年度增稅案。交換意見。增稅考慮諸勢。于彩製等。欲取消極的態度。今秋西班牙開催萬國議員會議。決定派遣眞鍋勝。松田竹千代兩氏。

小麥暴騰

市俄古小麥市場。受弗貶落。及不作豫想刺戟。二十七日逐十二月限。寄付突破一弗大關門。比十日前。起一成五分。

滙水躍進 二十七弗

紐育二十七日電。本日美日滙水起五十仙。爲二十七弗。又美英滙水起六仙八分九。爲四弗三十仙八分五。現出新高値。

北市社會助成 開評議員會

臺北市社會事業助成會。去二十七日午後四時。開評議員會於江山樓。有西澤市尹。川添助役。赤堀會計課長。佐山社會課長。矢部主任。暨市內社會事業委員三十名出席。定刻。市尹就議長席敍禮。附議決定事項。

一、推薦名譽會員。及特別會員之件。
二、昭和八年度收入支出豫算之件。
三、昭和八年度基金造成收入支出豫算之件。
四、昭和七年度收入支出追加豫算之件。
五、昭和七年度基金造成收入支出追加豫算之件。
六、基金管理規定制定之件。

右全部照原案可決。同五時頃閉會。續開懇親宴。又該會本年度新規事業。擬與市內方面委員連絡。對公私設社會事業團體宿泊所收容貧困者。頒與食券及理髮券。爲生業資金一口貸與十五圓以內。且設置授產場。敎以技術等。與以相當工賃。令得自給。

其他有社會事業團體獎勵等云。

新竹商信役員

新竹市商工信用組合。曩曾提出設立許可申請。因文書不備。現訂正中。據聞組合役員八名。現經決定者。理事桑原佐一郎。藤原彌藏。永石安三郎。張式穀。何中內欽治。鄭作衡林錦諸氏。

法意瑞西各委員 贊成國債債務整理

倫敦二十七日電。通貨委員會暫定對策分科會。二十七日午前十一時五分開會。意國委員麥禮儒齊。法國委員因證兩氏於開會劈頭二十二日。對美國代表部所提出。二十六日美國委員敷析說明之美國案。卽與物價獎昂竝行。欲作債務永久的整理之提案。主張暫定的國債債務整理之提案。表明全幅贊同。卽法國委員閃證氏曰。員詹巴聯藏相之提議。仰應必要。法國常以經濟的提案爲第一。於債務整理對策。表明賀意。債權者對債務者。須援助債務者。履行債務。與以得復歸常態之機會。關通貨安定。三意見一致之間。不得永久的決定也。次瑞西委員。又支持英國案。各國委員一般的討議後任命提案起用委員會。十一時四十五分散會。

日本覺悟藉双務的 條約締結方法 會議失敗時代表部意見

倫敦二十七日電。經濟會議開會二週間。勢將停頓。日本代表部記者卽以會議失敗時之日本代表部意見。言明如左。日本代表部。正待各國間話談的通商條約締結交涉經濟會議結果。若不成功。則爲與各國作雙務的最惠國條款通商條約締結。決心個別的直接交涉。會議多邊的條約締結失敗時。最後的唯一手段。日本覺悟欲藉雙務的條約締結之方法也。

歐洲金本位國 因美國之弗磅下落 金本位離脫或不得已

倫敦二十七日電。美國由國內通貨膨脹政策逐行地步。以物價獎昂。爲滙水安定先決問題。因拒絕滙水暫定的安定。凡瑞西、法國、荷蘭等歐洲大陸維持金本位制諸國。深慮美國通貨膨脹政策。現如瑞西及荷蘭。必誘弗下落。磅亦隨而低落。彼等自身。遂不得不離脫金本位制。因投機方面活躍。料金本位制停止不可避。本日午前法國。瑞西。荷蘭等歐洲金本位國代表會合。凝議結果。英國追隨大統領通貨膨脹政策。或致磅下落亦未可知。若然。則歐洲大陸金本位國。不能維持金本位。英國將來對弗滙水政策。要明知之。意見一致。右諸代表。訪問馬克英首相。質問英國滙水政策。切望英國將來善處滙水問題。對此馬克首相之回答。雖不明瞭。今者歐洲已陷於金本位制危機。

臺灣一期米買上 本年度不能實現 農林省協議結論

二十七日東京電。農林省前日開臺灣米買上所關協議會。農務拓務兩省。並臺灣督府各委員出席。就臺灣米生產情況買上所關方法等。協議至午後四時。現在臺灣米。早季晚季相半。早季于七八月。晚季于十二月及一月爲最盛期。而對內地市場移出。兩期亦殆同數。如七年多移出百七十萬石。對內地米價有相當影響。因而于七八月之早季臺灣米最盛期前。其買上對米價。亦有重大關係。在二十七日協議會于本米穀年度。買上早米殆至不能。卽因臺灣米。至七年度。比前年有激增百五十萬石之事情。同地倉庫設備不完全。及米穀法施行勅令。若于七八月中。買上臺灣米。而不能于同米穀年度內(至十一月末)賣却。如于七月或八月買上。由對內地市場月別平均移入見地觀之。終無何等效果。故本年度不買上斷念。乃決于來米穀年度。十二月或一月。買上二期米。而爲此準備于同地要新設米穀事務所或設倉庫。關此點近且再開協議。又此協議結果。對早米買上。賣却兩處分。行于同一米穀年度中之現米穀法施行令。如前記異常不便已明白。故于十一月一日施行之米穀統制法施行令立案。就此點特加考慮。唯就臺灣米。于同一米穀年度。不行買上賣却兩處分。而設除外例也。

宜蘭業佃磋商

宜蘭郡。去二十七日午前九時。集郡下業佃會長並係員。于郡會議室開會。橫山郡守其他臨席。就各地發延稻熱病被害狀況。並業佃兩者間。使免惹起問題。豫先研究討論。由各業佃會長善處之。下午一時頃散會。

乘合車業者相談會 別無適切善後策 唯希望委員努力

關於交通局鐵道部之乘合車兼營。爲考究今後對策。全島民營自動車會社代表者。去二十七日午前十時。集在臺北市江山樓。開同業者相談會。四十五分。出席者計二十七名。首由簡朗山氏。簡單敍禮。代開會辭。次吳培銓氏。報告與鐵道部折衝。並向總督。長官其他各關係官廳之陳情經過。就議長席。後由內小藤二氏。由實行委員。報告決將本問題。喚向全島實業大會提出。起實業界注意之旨。終入協議。空氣險惡。有非難委員努力不足。有論提希望金額。向之折衝。努力考究善後策。結果。別無適切善後策。次可決募運動軍資金。最後由木村泰治氏。言吾等實行委員今後欲益努力。希一切委任。一同非贊同。並祈努力。至午後一時。散會。

督府明年度豫算 遭遇深刻難關 岡田局長或晋京折衝

總督府各部局。現雖居半休之際。而午後繼續從事明年度新豫算編成事務。大體于本月末。全部提出于財務局。自一月以來。由中川總督所主宰。調查研究。對以後十年間。總督府事業計畫(總計五億餘圓)。因被此刺戟。要求額比例年。豫想增加三四成。茲究。而就前頃之事業計畫得以再爲吟味者。于府政之向上。貢獻不尠也云々。然歲入一邊。大體應如昨年無大差。第其時局匡救事業。繼續至明年度。剩餘金僅存百萬圓程度。基于既存之事業公債法。公債發行餘力。不過九十萬圓。而現與大藏省折衝中之新事業公債法。若不容認。則陷于未曾有深刻編成難。然將排除萬難。期得實現。七月中旬。岡田財務局長晋京。極力折衝。又有可懸念者。政府之財政方針。最近由公債主義一轉而爲增稅政策。單基于政策統制之漠然根據。豫想相當難產。又樺太于昨年議會。基于十五年事業計畫。提出一億五千萬圓事業公債法。被其一蹴。而本島由特殊經濟產業上立場。及其實情觀之。不能與此等下同一觀察及制斷。要必期實現也。

金之國內使用禁止 金準備率低下 恒久對策分科會議決

倫敦二十七日電。通貨委員會恒久分科會銀問題小委員會。初豫定二十七日朝開會。然二十六日午後。美國委員與印度委員會談之際。美印兩國意見迥異。若印度委員豫先準備之演說。於二十七日朝行之。恐銀問題小委員會。或至決裂。右兩委員會。欲使其得私的會談機會。會議延期於午後開會。採擇先週審議中之金流用。並金貨準備所關委員長提出決議案之技術的諸點。對通貨委員會第二分科(恒久對策)委員會。決議報告左記諸件。

一、勸告金貨不可於國內流通使用。
二、勸告金準備率。低下至最高二成五分。但似此金準備率之變更。不可使用爲上層組織不當建設之口實。

荷蘭中央銀行 聲明金本位維持

奄地丹二十七日電。荷蘭中央銀行。最近數日間。因金本位停止懸念。至十七日。央保有正貨四千三百萬和磅。當局仍聲明金本位維持之態度。銳行防戰。市場不安已鎭靜。

蔗粕爲原料籌設 臺灣紙業會社 樺太諸幹部來臺實查

二十七日東京電。蔗粕爲製紙原料。乃製紙界多年之懸案。經樺太工業。大川義雄氏爲中心。銳意研究中至最近實驗完全成功。遂移于企業。由樺太諸幹部之手。籌右製紙會社。大體具體案如左。

一、名稱 臺灣紙業株式會社。
一、資本金 百萬圓(繳入四分之一)
一、社長松本愼平。取締役(專務)大川義雄。同(常務)下村純二。田畑鐵太郎。井上源之助。監查役口誠一。櫻田千藏。
一、七月一日開創立總會。會社正式成立。

又年產能力。工場敷地等之細目雖未定。而工場敷地[illegible]田畑氏或井口氏。于近日中渡臺。實地調查後決之。

地下百尺 發見金層 三菱試驗結果

既報受殖產局委託之三菱鑛業後田技師一行。試錐加禮宛一號砂金。業于數日前。開鑿告完。更于二十四日。將機械運搬于米崙二號試錐地試驗。而加禮宛一號。于深百五十尺試錐結果。在地下約百尺地點。發見有金層。

結核豫防 板橋街大宣傳

海山郡警察課及街役場。去二十七日之肺結核病豫防日。是日午前八時起。保甲役員。料理店飲食店理髮店藥種商等各店員。各手執宣傳旗。沿途散布宣傳單。以樂隊當先。由郡衙前啓程。巡迴市街。透出深丘海山製冰株式會社。時値暑氣迫人。受該社々長林添成氏之親切招待冰水。後經後埔。歸至板橋街役場解散。

臺北市敎育會 開總會

臺北市敎育會總會。來三十日午後二時。開于樺山小校講堂。附議七年度決算。並八年度豫算。報告七年度事業。次小公學校研究調查部員發表。決定本年度事業計畫。總會後守田視學。報告全國小學校長會議狀況。田所貴族院議員講演。然後開園遊會。

金居埋藏深度如何。係測定企業經濟價値之天秤。故頗以興味觀之。又一號含金量尚不明。而選出砂金。現于本社技術部分析驗中云。

高市一小 建築衛生室 分眼內齒三科

高雄第一小學校。爲創立滿三十年記念事業。該校保護者會。礎商後。決定建設學校衛生室。所要經費五千圓。會員一口。出金十錢。自本年六月起。徵收積存。按來年度。著手建築衛生室。內分眼科齒科內科。各置囑託醫。該建坪按三十坪。工費三千六百圓。使用器具費千四百圓。如斯施設在本島小學校中。以該校爲嚆矢而在內地方面。亦僅東京市番町小學校而已云。

屏東納涼廉賣 廿七日告終 成績經過頗佳

屏東街。二十日間。聯合納涼廉賣會。至去二十七日告終。成績經過頗佳。是夜聯合加盟店。七十餘軒。或變裝。或假裝團。及廣告行列等。至七時頃。於三角公園集齊。然後巡繞街內。對優秀商店之廣告。由審查員。判定高下均有贈賞。九時半解散。

現職警官與看護婦 由煙筒上躍下情死 男現有婦女抱宿疾悲觀

大日本製糖虎尾工場煙筒附近。去二十七日早。發見有內地人男女檢死體。由現場模樣觀之。料兩人必由煙筒上躍下情死。調查結果。男爲虎尾郡勤務現職警官田中德昌。年二十七。女爲臺南醫院看護婦詰所勤務藤崎マサエ。年二十。自去二十四日忽然失踪。而田中警官之双親。寄留臺南市花園町九三。去二十六日。由同警官。寄到遺書。謂不孝之罪。就與マサエ同死。兩人何故情死。據仄聞。田中警官。夙有婦之身。二年前。拜命警官。在新豐郡勤務。本年五月末異動。轉勤於虎尾郡。妻女於轉勤前。爲靜養故。歸於花蓮港。而田中警官。去四月中。約一月間。因病入臺南醫院。以前早與マサエ相識。入院後益親密。而マサエ。在病院內頗受醫師。及同僚信賴。成績優秀。大昨年因罹肋膜炎。兩數次入院療治。不得全癒。乃約田中警官。向共情死云。

桃園米穀改善 臨時總會

桃園米穀改善會。去二十七日下午三時起。在米庫事務所。開臨時總會。會員二十名出席。以外有德永郡庶務課長。岡田米穀檢查所長等列席。由黃會長。告開會後。就各事項協議。結果如下。一、受驗時品種及選劣要嚴查。二、嚴禁劣品及砂石混合次須急向農戶宣明。三、製米時間自本月二十七日起至七月十日止爲米穀盛出期。准各自由夜業。四、對破時間制之源芳精米所一金二十五圓。去二時閉會。

高雄金塊大密輸 關係者十三名送檢 首魁建巨宅蓄妾數名

既報高雄州刑事課。檢舉取調中之金塊大密輸出事件。受調告一段落。關係者十三名中。首魁爲高雄市平和町一丁目雜貨商謝祥達。年三十六。臺南市永樂町二丁目雜貨商陳金塗。年三十一。高雄市旗後町二丁目代辦業劉天德。年三十一。外九名。去二十七日。人案送致于高雄檢察局支部。事件自昨年一月起至本年二月。彼等以謝祥達爲首魁。同人並陳金二人。與稅關代辦業劉天德。連絡積出金塊。而臺南市本町二丁目遊戲場吳疆。年三十。同市大宮町一丁目藥種商吳榮彬。年四十五。在臺南市內。專買受金塊。其總額五十六萬。價値約六十八萬圓。以地厘丸密輸出對岸廈門香港各地。因得巨利。事件發覺端緒。自昨年九月頃。前記謝祥達。偕劉天德外二、三名。常出入于豪遊。僅數個月。費消約四五千圓大金。州刑事課田中部長。李、許兩刑事等疑之。卽於極秘裡繼續內偵。遂握其確證。自是以來。各刑事。受水野刑事課長遠藤司法。福原搜查兩係長指揮。且得高雄臺南兩警察署應援。百法活動結果。至五月下旬。完全檢舉該大密輸出團。彼等一味。凡十九名。首魁謝祥達受分配利益金以外。爲積込金塊手數料。每十匁受一圓。乃至二圓之手數料。新築住宅于高雄臺南。蓄妾數名。其生活豪奢。同人豫知事件發覺。將所持之金二萬圓。以自己並其妹名義。預金于岡山郡左營信用組合。及其他各地銀行。及信用組合等云。

被大沙魚 咬斷左足

去二十六日朝。有歸高雄港之發動機漁船南粤丸。內收容漁船彌生丸之負傷乘組員。沖繩縣人。國仰山。年二十三。同人于本月中旬。在南洋某島。採取海草。被大沙魚。咬斷左足及其他。上陸後爲昇入高雄醫院療治。生命危篤。

南共義塾 吳氏國講 先後獲得批准

臺南共勵會。曩計畫創設義塾。雖向當局稟請。而批准遲々。至去二十一日方始許可。爲是該會幹部於二十五晚七時。在會之事務所。開委員會。礎商開塾。及籌備諸方法。另定本二十九晚八時。開籌備委員會。樹立進行事宜。該塾開課。按九月一日。初年招生五十名。敎授課程。悉照公學校第一學年。惟加課漢文。而敎師亦聘台充學校敎員之有資格者。希望入塾者。須於七月中報名。塾址則白金町元三官堂。而臺南市協議會員吳森玉氏。獨力倡設之國語講習會。亦於二十三日批准。其講習所。定置市花園町吳姓大宗祠。按募生五十名。將由來月一日開課。氏年來於社會事業及平民敎育。不惜犧牲物質與精神。俠骨仁心。足爲世範。遂非沽名市譽者所可比云。

金瓜石爭議解決 後宮氏一邊約支給 手當金十六萬圓

金瓜石鑛山爭議問題。歷一箇月以上。至去二十七日午後十一時。在臺北州知事官舍。由後宮氏一邊約支給手當金十六萬圓。至是。双方遂得解決。是夜出席者。後宮氏一邊。卽信太郎。末男兩氏。爭議團一邊。卽古屋。生野三谷。井川四代理人辯護士。而中瀨知事。奧田警務部長。原高等課長。三上文書課長。則爲立會人出席云。

谷中死體 有棧實十數箇

嘉義郡中埔庄頂埔人鄧瑞年。年三十四。去二十六日。午前十時。被通行人發見其死在同所白芒埔通之境界南方約一千間之山谷中。而無受傷。携帶品有棧子十數箇。諒必登樹摘實失足跌落而死云。

拐有夫之婦 發見拘去

新營郡新營庄下角帝園一七竹細工李雞。年四十三。本月初旬。拐誘北港郡水林庄樹子腳一四四陳某之妻陳黃氏笑。年三十八。同棲在嘉義市西門町四丁嘉義市屠畜場附近。二十六日發見。被其親夫提出搜查願。稟報于嘉義署。一對野鴛鴦。卽被拘去取調中云。

畫報徵詩

本社畫報。辱承島內諸君子惠賜珠玉。不勝感謝。茲更擬定如左。

題避暑 七律不拘韻

右請於七月十五日以內。惠交本漢文部祈感。

集材苦力 被材木擊斃

新竹州竹東郡蕃林庄旣布坑人。現在阿里山線工事場爲苦力。吳勝祥。年三十。去二十六日午前十時。在水山線附近集材場作業中。於高二十尺崖上。突然木材墜落。勝祥全身被其打撲重傷。急昇入同所中村醫務室治療。因出血過多。同日午後二時死亡。

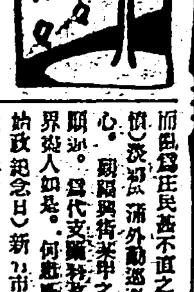

羅東郡下某日。自動車會社運轉手。遇正午降雨。自動車不肯起遮蓋。乘客衣服沾濕。不言失敬可乎。(太無常識)派所某保甲書記。代嘴賭而負債。爲負債敗興)

而因爲庄民甚不直之(山頂人公憤)[illegible]外勤巡查。[illegible]心。廚隔與街米甲之家。疾病顧迎。爲代支辦秤及繳稅。官界從人如是。何難服民不服。(施政紀念日)新竹市東勢保[illegible]之媳婦林氏秀。年二十五。素不孝其姑。去十四夜。將老姑推倒在地。更騎于身上毆之。十二日。被婦官往院論。此種惡風。宜亂懲之爲是(風化敗壞)

新竹

補修橋路

久邇宮殿下。按七月初旬。臨大溪郡下角板山番地。於是桃園及大溪兩郡。爲期迎迓無有遺憾。現正督勵勞工。敷設橋梁。並補修雨害所毀道路。現工事中云。

鴉片矯正

新竹州下之阿片癮者。最初二千三百餘人。至五月末。未受矯正命令者。六百十五人。按六月中。矯正一四一人。預定至來九月。矯正閉鎖之間。得以全部完了之云。

西瓜售價

竹州下西瓜。本以竹南苗栗兩郡海岸地方所產者。風味最佳產額亦最多。及後桃園郡下產竹北。竹郡紅毛庄利用砂園試作者著增。如本年登市者。質大味甘。比苗栗竹南兩地方之川產西瓜。殊無遜色。因其售價。在生產地交渡百斤二圓乃至三圓。一般零星販賣每百斤五圓乃至六圓云。

理髮合格

本月中。以臺中州坂口警務部長爲試驗委員長。執行理髮試驗。月二十三日。發表合格人員計六十六名。內中內地人三名。中華民國一名。本島人六十二名。但由竹州下。赴試合格者四名。卽竹北門楊國梁。及卓溪泉。劉木源。林秋岡。詹稱穆。邱阿神。林福山。徐少年。鄧米。廖欽增。古成。邱鄧祁。李勗芳。張安等云。

南投

驅蟲組合

南投郡名間庄頂新厝社會敎化委員張向榮氏。根據社會敎化本旨。於部落振興會附屬之下。創設柑橘害蟲驅除組合。在名間庄役場。去二十六日下午二時。舉創立總會於其自宅。頗爲有意義。當局甚喜之。當其創設總會席上。有臨田郡守及數所員。臨席。爲一場訓勉之訓示云。

體育講習

南投郡體育會。爲實際的研究體育科之思潮與理論。謀該科之改善。以期實際化之徹底。故訂本二十九日起兩日間。開體育講習會於南投公學校。講師爲州體育主事井川喜代須氏。講習生爲各校體操科主任及其他約二十餘人。午前中講習各種體育事宜。午後講習球技其他云。

肥料數量

南投郡役會。昭和八年度第一回肥料共同購買。所買入之種類數量甚多。目下皆已配付於農家。其種類及數如左。大豆粕六、八〇七個。過燐酸一三一七個。硫安二三八八個。硫酸加里七八個。調合肥料一、〇七〇個。硫燐安二〇一個。調合肥料一〇個。計一二、〇九九個。此購買人員計九八九六人云。

臺南

忌避注射

臺南州衞生當局。鑑於[illegible]之流行。[illegible]注全力防遏。且對臺南高雄兩市。[illegible]豫防注射。其關心民衆。可謂至矣。如臺南市。自第一次施行後。人民感及痛苦。拒絕第二次。多畏避不前。是以所管[illegible]內施行日。則[illegible]至患者倘無幾。且有[illegible]者。於是[illegible]第二次注射時。不知內何。[illegible]

礎商歡迎

來月九日。將入臺視察之[illegible]第二區[illegible]兩日。[illegible]歡迎方法。[illegible]十九晚八時。集市協議員[illegible]於臺南州公會堂。協議其歡迎方法[illegible]

命案送檢

去二十二日。於臺南市[illegible]丁目[illegible]殺害之件[illegible]而後提刀赴[illegible]嚴重審訊後。[illegible]二十七日。以殺人[illegible]案並送臺南檢察局云。

會事

▲臺南市協議會。本月例會。於二十八日午後一時起。開於市會議室。[illegible]與市政所關諸事。▲臺灣建築關係者所組織之[illegible]研究會。月二十八九兩日間於臺南。初日群赴[illegible]見學。次日則於朝九時。[illegible]開會。[illegible]研究發表。▲高雄[illegible]定三十日午前九時起。在市內各派出所保甲聯合事務所。開保甲會議。其事項爲關於宮殿下奉迎事項。及[illegible]注意等云。

人事

▲臺南市協議員林木根氏之母林[illegible]氏。去二十六日午後六時[illegible]。[illegible]式期日未定。▲臺北[illegible]成興產株式會社[illegible]黃在榮氏。此回由[illegible]氏之孫女[illegible]十九日。在双連[illegible]結婚式。[illegible]本日午後[illegible]

臺灣日日新報
本日夕刊共十二頁
發行所 臺北市 臺灣日日新報社

研究社 英語通信講座

英語獨學の最短コース!!

ABCの讀方から十五箇月卒業

日支の紛爭も收まつて「武器よさらば」の時代が來た。而も今後の平和の戰に諸君が斷然執らねばならぬ武器がある。英語だ！小は諸君の生活戰線に、大は世界の經濟戰に、英語こそ絕對必要の武器ではないか！英語を知る者にはチャンスは常に與へられる。速かに日本一の本講座に入會して英語の實力を把握せよ!!

各級每月懸賞 全國懸賞試驗施行

◆堂々たる新撰九大附錄つき◆

(1) 研究社 英語讀本
(2) 英語讀本辭書
(3) 英語[illegible]カード
(4) 英[illegible]練習帳
(5) 英語原色繪カード
(6) 英語マイ・フレンド
(7) 英語受驗講座
(8) 英語四千單語集
(9) 英語驗解答集

・内容見本進呈・

東京麹町富士見町六丁目
研究社通信學部
(振替東京三〇八五番)

小波お伽全集

豫約募集 此の際限り 増刷斷行 申込に應ず

果然!! 申込殺到・忽ち三千部賣切 愈々増刷

日本一のお伽の大先生!! 四十年努力の大結晶!! 國寶的出版の兒童文學最高權威!! 文字が大きくて假名遣正確!!

一卷 怪奇物語　二卷 教訓物語　三卷 少女小說集　四卷 幼年お伽集　五卷 兒童劇　六卷 少年小說集　七卷 幼女お伽集　八卷 少年教訓集　九卷 少女對話集　十卷 立志物語　十一卷 長篇物語　十二卷 [illegible]　十三卷 實用お話集　十四卷 [illegible]　十五卷 [illegible]

内容見本進呈 増刷二千部限

全集 高級裝幀 大廉價版 大好評 全十五卷

第一回 第一卷 怪奇物語　第二回 第八卷 少年教訓集 配本濟

最も教訓的な 最も爲になる 家庭教育上最も待望の全集

大日本思想全集

顧問監修 德富蘇峰・[illegible]村作・外數名

理想的名著の現代意譯（原文付）

全十八卷・内容見本進呈!!

送料金十四錢 市内六錢

日本天台の寶庫開かる！

覺超僧都全集

監修 [illegible]田[illegible]

日本天台の學的基礎完成者!! 鎌倉時代の新興佛教の先驅主導者!! 二千部限定版

全五卷・〔内容見本進呈〕!!

送料十四錢 市内六錢

吉田書店出版部

電話本所七一六番 振替東京三九八六六

世界エロティック性慾學辭典 普及版

佐藤紅霞著

定價金一圓五十錢 送料金[illegible]

新刊

ヨーヨーの競技と遊び方

ヨーヨー競技會編

定價 金五拾錢 送料四錢

發兌 弘文社

滿洲と源九郎義經

小谷部全一郎著

價一圓廿錢 送料十四錢

好評 重版出來 ★

★成吉思汗は源義經也
★静御前の生涯
★日本及日本國民之起源

同著者三名著

厚生閣

新光社新刊重版書

特價期間〆切迫る

最新 世界現世地圖帖

白熱的好評

京都帝國大學教授理學博士 小川琢治氏著

内容見本進呈

世界大地圖掛軸

小川琢治博士校閲

大好評重版 金鑛と金鑛床

理學博士 渡邊萬次郎著

正續二冊・五版 歴代風俗寫眞大觀

文學士 江馬務氏解說

電氣物語

石原純著

化學物語

増田久良著

住宅建築の實際

山田醇著

東京神田錦町 振替東京四三二四〇 新光社

名家和漢習字本大成

手習を始めませう

◆豐かなる純日本趣味の涵養の爲に！
◆人格の陶冶と心の糧を得るために！
◆我等東洋の誇りを守らんが爲に！
◆書を通じて名人大碩の心に觸れよう！
◆國民擧つて習字に精進しよう！
◆清淨の中に端然たる氣概を得よう。
◆これこそ我等日本人の悉くに必要な修養である！

此の待望と要求に答ふべく『良い習字帖を安く』の主義をモットーとして本大成は古今の書聖大碩の名法帖中より習字本として傑出適當との定評あるものを選び精巧なる製版に付せるものである。

内容見本進呈

正に驚異！

全日本の心！期せずしてこゝに集まり眞に驚嘆すべき國民的支持！

初版再版全部賣切！第三版發送濟 第四版五版製本完了 然も各地に賣切續出書店取次より矢の如き催促！文字通り天井知らずの大盛況！

第一回配本 趙子昂 大成殿記・三門記　藤原行成 和漢朗詠集抄

全廿四帖 毎月二冊配本

申込は即刻！

全廿四帖 一帖五十錢

東京日本橋吳服橋三 振替東京二九六三九 平凡社

誠文堂ラヂオ新刊

ラヂオ讀本

無線と實驗臨時增刊 第二編

定價金一圓

初歩のラヂオ 正續

大好評重版

JOAKラヂオ講義錄

東京中央放送局技術部編

忽二十版

ラヂオのABCとして、AKの技術部が苦心を重ねて漸く成つたラヂオ詳解書がこれである。

短波無線工學
ラヂオ配線圖集
ラヂオの設計と組立
ラヂオの知識
ラヂオと其修理
ラヂオを語る
無線科學大系
大無線學集粹
高級ラヂオの作方
易いラヂオの作り方

東京・神田・錦町 振替東京六二九四 誠文堂

臺灣と棉作の獎勵問題
ブロック經濟の覺悟が必要

一

日英間の經濟抗爭は印度を始め濠、馬來の關稅引上げに依つて激化し我が國では報復的に綿業者が一致團結印度棉の不買を斷行する決意を爲し此の强硬なる決意は忽ち支那棉を六七四方騰貴せしめたとの報あり又我が紡績業者の中には逸早くも土耳其棉の買付に着手したものありとも傳へられてゐる、從來我が國で消費する棉花は印度、米國、支那等より輸入してゐるが中にも印棉は同生産高の約三割を我が國で消費してゐたのである。從つて印棉の不買は印度の經濟上に及ぼす影響甚大であるが、英帝國が印棉を犧牲にしてまでブロック經濟の實行を敢へて爲すか否やは疑問である、併し我が國としては折柄開催中の國際經濟會議に到底期待出來ぬ狀勢に鑑みても英國に對抗し吾亦ブロック經濟で行く覺悟を要し少くとも和戰兩樣の用意を以て我が立場を不利に陷れぬやう充分の用意と覺悟がなければならぬと考へる。

二

最近臺北の綿布同業者は右の狀勢に刺戟せられ我が臺灣に於て棉花栽培に着手することの極めて有望にして國策上から云つても正に焦眉の急務であることを高唱し取敢ずその理想達成の第一歩として臺灣棉花栽培研究會なるものを組織することになつたが、之に營利を離れた奉仕的の擧といふべく吾人も之に共鳴するに吝かなるものではない、思ふに本島における棉花試作の歷史は古く明治三十八、九年頃張南地方にて年產二萬斤を得たことあり、唯だ暴風雨と蟲害の爲め當時は失敗に終つたのであるが、近頃臺南州農事試驗場に於ける試作の結果によると一段步より繰棉百二十斤といふ記錄的多收を得、その栽培期間の如きも七月に播種し十一月に收穫出來るもので而も成績良く農事試驗時代は去つて正に實行時代に入つたと云はれてゐる、唯だ問題は棉花の價格市價とその栽培收支の關係であるが金の輸出禁止前百斤二十四圓位であつた棉花が今日では著しく騰貴し五十七、八圓を唱へて居り臺灣棉は支那棉と同じ品位のものと假定しても五十圓近い高値に賣行くべく從來關係其他の事情から見て今後の國際市價は四十圓を下らざるべく一甲當り一千斤の收穫あるとすれば實に四百圓の收入となり一ケ年乃至一年半を要する甘蔗作に比し栽培期間が短いだけに優に甘蔗作其他に對抗出來るのみならず棉花は國分地帶の海岸地方にも好適してゐるので不毛の地を開墾して之を栽培することが出來れば地方產業の開發を助長することにもなり大に意義あることで寧ろ進んで獎勵すべきであらうと思ふ、又棉花は甘蔗、米穀に取つて必らずしも衝突しないのみならず甘蔗の早植と或期間棉花を間作することも出來蔗作に何等惡影響を與ふることなくして好成績を得る事も試作によつて明かとなつてゐる、既に試作の結果有望なる見込がついた以上殊に棉花の市價が暴騰し採算的に充分引合ふ以上之が栽培指導に一歩を進めて好からうと思ふ。

三

試に本島へ移輸入される綿を調べてみると昨年中內地より打綿四十三萬八千斤、價額二十萬圓、綿絲百二十萬斤、價額三十九萬圓、對岸支那より二十一萬八千餘斤、價額八萬七千餘圓、合計百八十五萬餘斤、價額六十七萬餘圓に上つてゐる、而も此の價額は棉花の市價三十圓乃至四十圓を標準とした當時の價額であつて今の如く棉花が六十圓近くに暴騰してゐる點からみて本年の移輸入棉は恐らく百萬圓に上るものと見なければならぬ、之だけを本島で自產するさへ意義あることであり若しそれ內地へ移出することが出來れば國家經濟上の利益は蓋し甚大なるものがある。

四

棉花は朝鮮に於ても早くから栽培されてゐるが、朝鮮では明治三十八年に日韓兩政府の後援の下に棉花栽培協會なるものが創立せられ同四十五年に政府に於て之を繼承し爾來陸地棉の試作改良、棉種子の配給、栽培指導をなし一般棉作農民に指示することとなり一時は鮮人農民の非難妨害もあつたが極力之を排除し栽培獎勵に努めた結果今日では可なり盛に棉作が行はれてゐる、本島に於ても適當な指導機關を設け督府に於て之を援助すると共に栽培適地とせらるる南部の各州當局が積極的に獎勵するならば棉作の開發は難事でなからうと考へる、此の意味に於て今回臺灣棉花栽培研究會組織の擧を喜ぶと共に關係當局の考慮を望む次第で、此際相當確信を得たならば官民一致大に之が獎勵に邁進して好からうと思ふ。

關稅休日の參加
御裁可を仰ぎ訓電
內田外相から松平大使にあてて

【東京二十八日發電通】關稅休日決議に對する帝國政府の正式參加の件は二十八日の樞府本會議で可決されたので內田外相は二十八日午後四時十五分參內拜謁仰せ付られ上奏御裁可を得帝國政府通告文の御下渡を賜はつたので同三十分宮中を退下、直ちに外務省に歸廳の上松平大使に至急電報を以て訓電し關稅休日決議に正式參加の旨を經濟會議議長マクドナルド氏に通達せしめたが右通告文左の如し

帝國政府は一九三三年六月十二日ロンドンにおける通貨及び經濟會議委員會において採擇せられたる關稅休日決議に對し次の如き留保を附して參加することを受諾する旨を茲に通告す

報復關稅の場合は緊急勅令で處置
臨時議會は召集せず

【東京二十八日發電通】二十八日の樞府本會議で正式決定を見た關稅休日正式參加案は上奏御裁可を得て直ちに外務當局よりロンドンの代表部に訓電される筈であるが政府は今後各國で關稅の不當引上げを實施した際わが國はこれに對し報復關稅を實施しわが產業及び貿易擁護に努むべくこれが實施のためには臨時議會を召集せず緊急勅令により時期を逸せぬやう機宜の處置を執るに決した

關稅休日案の留保條項
樞府で可決

【東京二十八日發電通】二十八日の樞府本會議において可決したる關稅休日案の留保條項は左の如くである

一、帝國政府は本決議に關し他の政府がその爲したる又は爲すことあるべき留保に基き執りたる又は執ることあるべき措置を受諾するの義務を負ふものにあらざること

二、本決議に參加せる政府たると參加せざる政府たるとを問はず他の政府において一九三三年五月十二日以後に執りたる又は執ることあるべき關稅引上その他本邦の貿易を阻害すべき一切の措置に對して政府において防衛の爲め必要と認むる一切の措置を執ることは本決議の承認により毫も妨げられざるべきこと

三、帝國政府の本決議承認は緊急の場合において帝國の緊切なる利益を保衛するため必要と認むる一切の措置を執るの權利に毫も影響を及ぼさざるべきこと

モーレー氏
記者團に聲明書
クインスタウンで

【クインスタウン（アイルランド）二十七日發電通】アメリカ本國最近の政治經濟狀態をアメリカ代表に報告し、同時に目下行詰まりの狀態にある經濟會議に對するアメリカの確乎たる態度を明かにせしむべき重大使命をルーズベルト大統領より授けられ、急遽渡英の途についたアメリカ國務省次官補モーレー氏は二十七日朝マンハッタン號でクインスタウンに寄港し、記者團の質問に對し左の如きステートメントを與へた

アメリカにおいては會議はアメリカ國民並に世界にとつて有益なる結果を齎すに至るべき道程に就いてゐると看做してゐる、會議はそのプログラムに對しルーズベルト大統領の言辭を使へば現在の全世界に亙る目下の情勢を是正するために必要にして大膽なる實驗を爲し得るだけの餘地を貸し與へねばならない

尙モーレー次官補はマンハッタン號でプリマウス港に向つた、同港着は廿七日午後五時の豫定である

產業復興計畫で米國は夢中
モーレー氏言明

【ロンドン二十八日發電通特電】モーレー氏は左の如く言明した

アメリカは產業復興計畫に夢中になつて居りその速かな進展を期してゐる政府は土木其他の事業に尨大な資金を投ずる用意が出來てゐる、アメリカは短時間勞働と、より高き賃銀とを目指して急いでゐるのである。余は特にこれを强調す

生產統制の草案に反對
伊藤委員が演述

【ロンドン二十七日發電通】經濟委員會第二分科（生產販賣統制）委員會は二十七日午後三時半より開會、日本委員伊藤述史氏は左の如く述べて生產統制協定作に關する草案に反對を表明した

生產統制を行ふには如何なる生產物を統制すべきやを明確にすることが絕對に必要である、この點に就ては本員は更に意見を開陳する機會を得たいと思つてゐる

次で分科委員會は砂糖の生產統制問題の審議をなした結果、ポルトガル、オランダ、ポーランド四國代表は砂糖の生產制限及び關稅休戰に關するキューバ側の提案を各々原則的に贊成の意を表したが、インド代表は不贊成を表明した、斯くて午後五時散會

日米仲裁條約交涉未だし
米國務長官が言明

【ワシントン二十七日發電通】アメリカ國務次官フィリップス氏は日米仲裁條約交涉の噂につき二十七日左の如く言明した

日本筋は新聞その他で日米間に仲裁條約の締結交涉が相當進捗してゐるやうに信じられてゐるが余の知れる限りでは今日の所右交涉はまだ進められてゐない

ソ國正式承認論
米國に遽かに擡頭
上院議員のノリス氏が聲明書を發表す

【東京二十八日發電通】二十八日出淵駐米大使より外務省に到着した公電によるとロンドン經濟會議の經過に刺戟されてゐる折柄、米國に於ける有力なソヴエット聯邦正式承認論擡頭しアメリカ政府の措置は極めて注目さるるに至つた即ちネブラスカ州選出共和黨上院議員ノリス氏は二十四日附の聲明書で

一、目下ソヴエット政府はアメリカ市場で肉製品一千萬弗、棉花百萬弗、機械肉製品四百萬弗を購入する意思を有し、代金は數年間に一部は現金で支拂ふ方法を選ぶ意思を有する旨聲明する、從つてアメリカ政府は將にソヴエット聯邦との正式外交關係の開始を考慮すべきである

これと呼應しアメリカ商業會議所は承認說議決議を大統領に提出しロンドン經濟會議終了直後承認するに至るべしとの觀測有力化し、初代駐ソ大使として

渡英中 のアメリカ代表部顧問ブリット氏が任ぜらるべしと見られてゐる、而してアメリカに遽にソ聯邦承認論の擡頭したのはアメリカが經濟會議失敗後の經濟戰爭に備へるためソ聯邦市場に優越的地位を占めんとの意圖の現はれで右有力者の意見は可成アメリカ政府の意向を反映してゐるものと見られてゐる

次回の會商で北鐵問題を提議
北鐵讓渡第二回會商後
コムミュニケ發表

【東京二十八日發電通】北鐵讓渡に關するソ滿代表第二回商議は二十八日午後三時より霞ケ關外務次官官邸において開催、ソ滿兩國代表顧問及び日本側オブザーヴァー等前回通り出席種々協議し次回は七月三日開催に決定し左の如きコムミュニケを發表し上に時散會した

コムミュニケ

兩國代表者は本日午後三時より外務次官官邸に集合して議事進行方法につき協議せり

一、本會議は[illegible]

二、滿洲國側は書記長に杉原事務官をその補佐官に[illegible]を指名し、ソ聯邦側は書記長にチェレズニヤコフ大使館一等書記官を指名し、その補佐官は今後必要ある場合追加すること

三、用語としては滿洲國側は日本語を使用しソ聯邦側はソ語を使用すること

四、會議の記錄は[illegible]議までに各自邦の代表部に報告しその承認を得たる上書記長において速著し置くこと

五、七月三日第三回會議を開き滿方より北鐵問題につき提議すること

基本的な協定成立
獨逸の對外長期債務問題で

【ロンドン二十七日發電通】ドイツ國立銀行總裁シャハト博士と對獨長期クレヂット債權者との間に二十七日午後四時間に亙りドイツの對外長期債務問題が協議された結果左の如き基本的協定が成立するに至つた

ドイツは七月一日よりトランスファ・モラを實施するに至つてもドウズ借款及びヤング借款保持者には特惠的取扱を爲し、兩借款に對し年約一億五千萬馬克を支拂ふ、而してドイツの他の總ての長期債務は一切七月一日より實施のトランスファ・モラの適用を受くるものとす

ロンドンで軍縮會談
英樞相が聲明

【ロンドン二十七日發電通特電】イギリス樞相ボールドウイン氏は二十七日下院で軍縮會談が近くロンドンで再開さるる旨聲明したがこれは米獨の反對に鑑みロンドンで私的商議を開始する模樣したものと見られてゐる

日貨販賣の防止方を請願
南阿の實業界有力者が

【ケープタウン（南阿）二十八日發電通】當地實業界有力者等は最近著しく尖銳化せる外國品の壓迫就中如何なる競爭をも突破して殺到せる日本商品の販賣に對し至急防止策の必要を稱へつつあつたが昨日英領アフリカのケニヤ地方で高率關稅を徵收に決定せる旨の報に接するやこれと同樣の對策を南阿聯邦においても講ぜられるべき旨本日政府當局へ請願した、當局においても既にその必要を認め具體策研究中であつたのでこの要請に刺戟され急速實現の運びに至るものと解され、殊に木綿及び絹製品に對しては相當重稅が課せられることとなる模樣である

日銀の公定步合引下げ
近く實現の形勢

【東京二十八日發電通】年初以來の懸案だつた市中銀行の協定預金利子引下は愈々來月匆々實施することになつたのでこれと關聯し豫想せられてゐた日銀の公定步合引下げも近く實現すべき形勢となつた、これは八、九月以降赤字公債發行その他國庫支拂の關係から資金過剩金利低下の傾向は一層顯著となること殆ど確實なので銀行業者は預金利下の實質的效果を收むべく速かならしむるため急速利下を實行することとなつたのであるが四分利公債發行も可能となり、政府はこの次より發行すべき赤字公債よりこれを實現するものと見られる

貸出日步と當座貸越も引下內定

【東京二十八日發電通】預金部利下も決定し七月一日より實施に決したがこれに伴ひ一方最低貸出日步（現在一錢七厘）及び當座貸越步（現在一錢二厘）も引下るに內定してゐるので近日中に水曜會は臨時會合を催し大阪側の意向を聽取の上正式決定の筈尙引下の程度は一厘下げを唱ふる銀行が有力である之と共にコール協定率引下も實現するものと見られてゐる

利下げ決定
東京組合銀行幹事會で

【東京二十八日發電通】東京預金協定組合銀行幹事會は二十八日午後一時より丸の內銀行集會所で既報の如き預金利子引下げを七月一日より實施する旨決定し一時四十分散會した、二十九日午前十一時より總會を開きこれが正式決定を行ふ筈

新竹市民に衝動
公司寮漁港說
けふ知事に陳情

【新竹電話】大正十五年以來新竹港築港問題に關し屢々陳情を重ねて來た新竹市の民間有力者等が州民有志の署名より成る請願書を提げて州北關係當局に陳情したのは去る十九日であつたがその後一週間とはたたぬ廿六日州より郡內務部長、殖產課長、內務技師等一行が殖產局に到り具體的計畫を示して府當局の諒解を求めたと傳へられる公司寮漁港新築問題は新竹市民に少なからぬ反響を投げかけ、二十八日午後に至り州市協議會員有志八名は市役所會議室に集合し新竹市の死活問題であると極度に緊張の色を示し打合せの結果一先づ當局の意向を確かめた上で具體的方法を講ずる事になり午後四時より一同旭町官舍に郡內務部長を訪問したが廿九日は內海知事に面會し新竹市民の立場を陳情懇願する筈である

勸銀農銀拓銀の下期不動產貸付利子

【東京二十八日發電通】大藏省は勸銀、農銀、拓銀の下期不動產貸付利子を二十八日左の通り認可

一、勸銀の認可利率は[illegible]

[illegible]

（ロ）宅地、建物の定期貸付は賃貸年率より二厘上げとすること

一、農銀、拓銀の認可利率は何れも上期認可率より二厘下げとすること

博物館協會の發起人總會
きのふ開會

臺灣博物館協會の發起人總會は既報の如く二十八日午後一時より總督府に於て開催、平塚、原坦氏其の他五十餘名出席し、先づ社會課長高橋氏より同協會設立の趣旨を述べ次で山中樵氏發議にて高橋氏を議長に推して議事に入り、會則の審議を爲し夫より評議員と理事の數名に指名、及び理事長の指名等は擧げて之を高橋議長に一任し一日も早く事業を開始することを申合はせ午後四時過ぎ散會した

臺灣神社月次祭

二十八日午前八時月次祭執行、同四十分終了した

中川總督は林山祕書官を、阿部軍司令官は宮內副官を以て玉串を奉奠、次に平塚長官、後藤高等法院長、竹內同檢察官長、小濱內務、安武文敎、田端專賣の三局長、古山地方法院檢察官長、上野高等法院部長、宇賀[illegible]四郎、小松吉久、諸氏等二十六人順次玉串を奉奠した

蓬萊丸より

（來航）昨日は天氣快晴なりしも二十八日は曇天荒模樣かなり、松岡臺灣新聞社長夫妻、阪本彰化銀行頭取、新聞聯合社臺北支局長、佐藤軍醫、小野田主計、後藤拓務省外多數一同無事、二十九日午後一時基隆着の豫定（那覇無線二十八日受信）

シナチク

この間來臺した高野吉太郎君は、大阪海陸仲仕業の組合長であり富島組の專務だが、ロータリアンとして去る二十七日の臺北ロータリークラブの例會に出席し、現に印度から內地の實業視察に來てゐる印度の有力實業家サマルダス君の所感なるものを紹介した▲サマルダス君は大阪の外に東京でも工業クラブ等で目下大きな問題の一つとなつてゐる日印關稅問題や印棉ボイコット問題等について印度人としての考へを率直に述べ立てたとの事で其の中には隨分聽くべき言が多いらしい▲サマルダス君の言を代弁して高野君曰く「日本の綿製品がダンピングである以上印度は關稅を引あげて之を防ぐ外ない、日本は印度の關稅引上げの報復として印棉不買を決議したさうだが、此の事が印度の新聞に出ると何も知らぬ印度人をして日本を怨ませる事になる、印度の新聞は官憲や事業家との馴合ひで一方的の記事を書き眞に自由なる言論なるものが無いから新聞に依つて民衆に大きな誤信をさせる事があり勝ちで特に日本の注意を要ひたい▲所で自分（サマルダス）は日本へ來て紡績工場を諸方見せて貰つた結果を言ふと、各工場とも設備の設備といひ工場員の給養や娛樂方面の設備といひ實に立派なもので之には相當の金がかかつてをり日本は綿製品を決してダンピングしてゐるものでない事を知つた▲こんな事情を日本が印度に知らせなかつたのも遍りだし吾々印度の實業家が承知しなかつたのも手抜かりだ、今後は日印相互間でもつと事情がよく解る樣にしたいと共に關稅問題や印棉不買問題に就ても圓滿に話をつける樣に願ひたい」

發明品
最上最安瓦斯消火ポンプ
臺北市本町電二四七六番 一井商會

大阪商船 基隆出帆
門司神戶行
蓬萊丸 七月三日前十時發
扶桑丸 七月八日前十時發
瑞穗丸 七月十二日前十時發

近海郵船 基隆出帆
門司神戶行
朝日丸 七月一日前十時發
吉野丸 七月五日前十時發
大和丸 七月十日前十時發

大連汽船 基隆出帆
大連直行
山東丸 廿九日午後四時基隆發
代理店 丸一組 基隆電三一四七・高雄電八九・臺北電一八八一

商業組合登記公告

●有限責任萬里信用組合（變更）昭和八年六月貳拾六日名稱ヲ有限責任萬里信用購買販賣利用組合ト變更目的ニ次ノ參項ヲ加フ一、組合員ノ產業又ハ經濟ニ必要ナル物ヲ買入レ之ニ加工シ若ヘ加工セスシテ組合員ニ賣却スルコト二、組合員ノ生產シタル物ニ加工シ又ハ加工セスシテ之ヲ賣却スルコト三、組合員ヲシテ產業又ハ經濟ニ必要ナル設備ヲ利用セシムルコト
右昭和八年六月貳拾七日登記
臺北地方法院基隆出張所

●有限責任楊梅信用組合（變更）理事鄧步青ハ昭和八年貳月貳日住所ヲ中壢郡楊梅庄上陸彭窩壹六壹番地ニ移轉ス
右昭和八年六月貳拾七日登記
臺北地方法院中壢出張所

●有限責任吉野村信用販賣購買利用組合（變更）理事監事任期滿了ノ處理事清水半平、泉梅吉、中島常雄、森屋米吉、鈴木作太、森夏藏、高塚芳太郎、杉村寅次ハ監事ニ各重任、花蓮港廳吉野村五四番戶先山待二ハ理事ニ新任
右昭和八年六月貳拾六日登記
臺北地方法院花蓮港出張所

ダイヤシトロン
藤田

市內聯合納涼大賣出し

臺北市聯合納涼大賣出し
景品目錄
壹等 百圓（債券） 二十本 貳千圓
二等 拾圓（商品券） 二十本 貳百圓
三等 壹圓（商品券） 二百本 貳百圓
四等 五拾錢（商品券） 四百本 貳百圓
五等 貳拾錢（商品券） 二千本 四百圓

臺北市
發行期間 昭和八年六月二十日より同年七月十五日まで
抽籤期日 昭和八年七月二十日臺灣日日新報社樓上
當籤發表 昭和八年七月二十三日臺灣日日新報紙上
引替期間 昭和八年七月二十三日より同年八月卅日迄（以後無效）
◇現金御買上高金五十錢毎に抽籤券一枚進呈
◇地方御注文品は抽籤券同封早速御送附申上ます
聯合賣出會

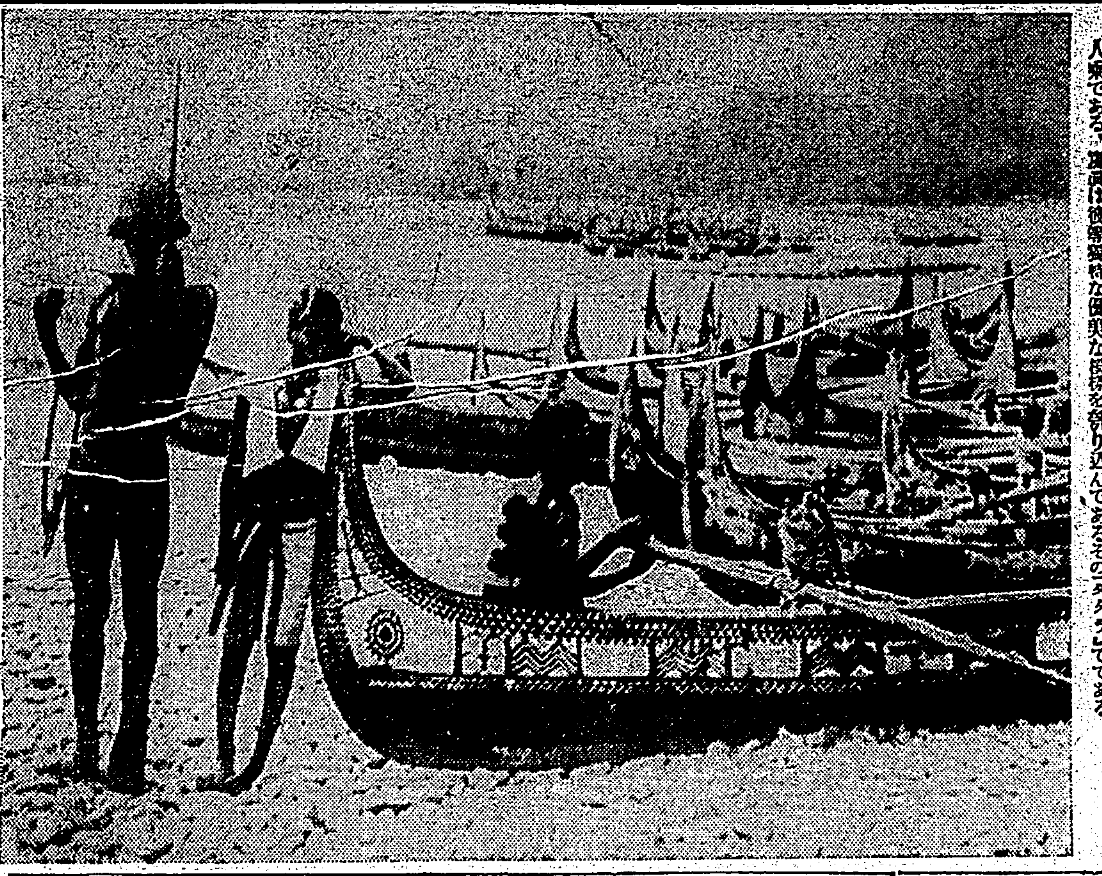

◇…凉……味…◇

「タタラ」紅頭嶼の蕃人等は自分等の舟を「タタラ」と呼んで居る、漁撈用のもので大きいのは十人乗り、小さいのは一人乗である、蕃人は彼等獨特な優美な模樣を彫り込んであるその「タタラ」である

チフス豫防注射 直後の死亡につき

臺南野田衛生課長語る

臺南に於ける運轉手の死亡に就ては誠に困つた事が出來たものだと思つて居る、同人の死亡が恰もチフス豫防注射と關聯せるものの如く傳へらるる事は素人の人々に取つては無理からぬ事と思ふ、州としても其後色々と調査した結果本人は六月十八日に第一回の注射を完了し其後反應として輕度の發熱ありたるも差したることなく經て去る二十五日午前十一時五十分第二回の注射を受け午後三時頃より三十八度餘の發熱ありたるも業務を休止する程でもなく引き續き自動車を運轉して業務に服し午後八時頃より臥床したるものなるも別に苦痛を訴へざりし爲め家人も別に意に介せず寢に就かしめ午前二時頃に至り始めて異常あるを知り直ちに醫師を招きて手當を施したるも遂に蘇生せざりしものにして前後の狀況より考ふるに本人は恐らく平常より脚氣又は腎臟炎等を患ひ心臟の病變を有したるものにして偶然チフス豫防注射の後に於て心臟麻痺を起して死亡せるものと思はる。最も豫防注射に依り往々死の轉歸を取れる例あることは最も稀有の事實にして所謂胸腺淋巴腺性體質と云つて胸腺が成人したる後も遺殘して居るものがあり、斯樣な體質の人に對して注射をすると往々不慮の結果を來すことあるも、これは十萬人に一人位と言ふ最も稀有なる事實であり此場合は第一回の注射により變異を來すもので本人は已に第一回注射は完了せるものであるから豫防注射に對して本人の體質が注射に堪へなかつたと云ふことは全然考へられない事である要するに本人は生前何等か心臟の病變を有し偶々豫防注射と同時に心臟の麻痺を來したもので自分としては本人の死因が全然突發的のものであり豫防注射に何等の關係を有しない事は堅く信ずるものである尚六十七歲の某本島人の死に關してはこれは恐らく老衰の爲めであると信ずる此際世人は斯樣なる事に迷はされず社會民衆のためドシ／＼進んで豫防注射を受けらるる事を希望する

高雄愛婦會 支部に昇格

昇格披露茶話會開催

【高雄電話】高雄愛國婦人會州部は今回支部に昇格したので廿八日午前九時から公會堂に各郡市の分會長執務者を召集會務打合會を開催したが先づ支部長野口知事夫人の挨拶野口知事の挨拶があつて事務打合せに入り一時半終了引續き午後三時から婦人會館で支部昇格披露茶話會を催したが來賓は野口知事をはじめ官民多數に上り中村國防會の祝辭國防會長の挨拶があつて閉宴最後に萬歲を唱和して四時すぎ散會した

北港女子公の父兄會

臺南州北港女子公學校では二十七日父兄會總會を開催して先づ午前八時より十時迄授業を參觀し終つて各學級受持教師對父兄の懇談會に入り夫々意見の交換をなし後同所に於て父兄會總會を開催した

對岸在留の邦人には大打擊

◇—現在の如き排日が今後永續すれば—◇

【馬公二十八日發電】南支一帶殊に福建方面は最近南洋より歸國した華僑の宣傳隊の活動によりその執拗な排日が俄に活潑となり我海軍當局に於てもその成行を重視し去る二十四日馬公要港部に對し麾下の軍艦五十鈴を福州に同峨眉を廣東に夫々派遣せしめ第十三驅逐隊をして待機せしめてゐるが二十八日馬公要港部に副官を訪へば最近の對岸の排日狀況につき左の如く語つた

福州で現に排日をやつてゐることは事實であるが今回のは省政府筋で北方の停戰條約は全く屈辱的だといふ樣なところから省政府自身で排日を指導してゐるやうだ例へば公安局で邦人商店前に巡警を立番させて支那人の物買ひが入らうとすれば之を睨みつける又買つた者があればその品物を取上げるといふ風にやつてゐるやうで之に對して抗議を申込めば日本人を保護するのだと逃げるさうだ但し今回の排日は日本人には絕對直接危害を加へないといふことになつてゐるやうで一寸手のつけやうがない、この狀態にして永續すれば邦人商店には打擊である汕頭も一寸こんな傾向があるが厦門は安全だ併しこの狀態にして愈々擴大するやうなことはなからう

桃園米穀改善會

當分の間夜業を—認めるに決定す

【桃園電話】桃園米穀改善會では既報の通り去る十七日の臨時總會で夜間營業その他協定をなし二十日より實施した所仲買業者にとつて痛手を受けることとなるので仲買業者が一團となつて猛烈反對運動を惹起しては一般生産者の不利となつて起るに至つたので此處に於て精米業者と米仲買人の對立となり改善會員中聊くも協定を破り夜業をなしたもの續々出たので會としてはこれが對策を講ずべく二十七日臨時總會を開き德永臨時部長、曾田桃米所主任臨席の下に再討議をなした結果二十七日より七月十日まで一週間の夜業を認めることとなり今後は納期、肥料代納入期、水租の納期だけ臨時總會の決議で一週間或は三週間だけ夜業を認めることに決定したがこの決議に對し仲買者が果して如何なる態度に出るか廿八日の仲買者會合協議の結果を注目されてゐる

臺灣運輸業總會

二十四回總會後、從業員を表彰す

【臺中電話】臺灣運輸業組合第二十四回組合員定時總會は二十八日午前九時四十分より臺中市公會堂に於て開催した出席組合員は百五十二名委任狀が二百八十一通計五百六十名、來賓は臺督府遞信部長、小川遞信總長、安木書記、太田臺中驛長外多數臨席三巻組合長が開會の辭を述べ、堀田總長が一場の訓辭を與へそれより議案の審議に移り既報の通り四件全部原案通り可決、かくて役員改選に入り組合長は組合員の希望通り堀田總長の指名を仰ぎ三巻使夫氏重任續いて監事役六名、常議員三十名常議員十二名の投票選擧を行つた結果監察員は左記の諸氏當選

△臺北支部 田尻信次、陳義方 △臺中支部 清瀨正拾、邱雲從 △臺南支部 黑木弼之進、陳添基

次で午後五時から引續き第六回從業員表彰式を行ひ三巻組合長より勤續十年以上六十四名、十五年以上九名、二十年以上三名に對し夫々表彰狀を授與し小川總長の訓辭があつて午後一時閉式記念撮影をなし散會した尚六時半より弘德院に於て組合員の懇親會を催した

淡水局の差立時刻改正

淡水郵便局では從來郵便差立三回市內配達二回であつたのを來る七月一日より市內配達を三回に增加し從つて他の遞送時刻も改正せられるため從來內地宛の通常郵便物は市內投函出帆前日の午後六時半小包は同じく午後三時半の締切りであつたのを改正後は通常郵便物は市內投函出帆當日午前六時局前投函は六時四十分の締切りとなり非常な便利となる譯である

實業大會へ

提出事項打合

屏東商工會は基隆で開催される第十七回實業大會へ提出問題に就き二十六日午後三時半信用組合樓上で理事會を開催し

一、下淡水溪架橋速成方三度請願の件

を可決した右は昭和三年と同六年の實業大會に再度提出し當局に請願したが今に實現せぬので本年は同問題のみを提案する事となり出席代表者は黑木弼之進、劉榮頭、施宜、林國吉の五氏に決定した

夏物鳳梨取引問題

値段はきまつたが 條件が折合はぬ

【高雄電話】夏物鳳梨の取引値段は既報の如く幾多の折衝を重ねて結局五圓九十錢といふことに共販會社の態度は決定したけれど東西プールと取引を協定するについては勿論値段以外に色々の條件があるので此條件について共販としては前記値段を承諾すると同時に最初の條件を修正し所謂最後案をプール側に提出してゐるが案の內容につき聞く所に依るとプール側では取引契約の有效期間は調印後向ふ一ヶ年を主張し一方共販側は調印後明年二月迄と頑張つてゐるので今假に調印が出來て期間を一ヶ年とすればプール側では明年の夏物をも手に入れ得るのであるが共販では明年の夏物は切離して契約したい意向から成る可く契約期間の短縮を望んでゐる此點が雙方意見の一致を見ない重點であるか要するに値段は前述の如く既に決定してゐるものの取引條件が折合はぬので取引契約の成否は俄に豫斷を許さず鳳梨界の前途は暗澹低迷の狀態である

福井博士發表 姙娠しない法

「婦人俱樂部」七月號に發表され目下各所で問題になつてゐる。

時計泥捕はる

屏東街八五料理店第一樓の酌婦施阿□が同街林時計店に修繕時計を依賴に出した、それを東港街九八九蔡阿□が十八日時計屋の店頭から掻つ浚つて腕に挿め所もあらうに被害者方第一樓前の賭場で凉しい顔をして賭博中其の隣に之れは又被害者施が坐り合せたので發見され共場は逃走したが二十七日屏東街を徘徊中吉富、舊比兩刑事に逮捕された

大タロコの—◇ 山岳美を賞揚する

槇氏の蒔萊主山縱走談

【花蓮港電話】槇氏一行は蒔萊主山縱走の壯圖を了へ二十八日午後二時半拔部に着大タロコの踏破を完全に踏破して大成功を收めたが拔部にて槇氏は語る

今回の蒔萊主山縱走は全くの大登山であつて普通ならば一ヶ月もかかる位大掛りのものである二十七日の最後のコースである蒔萊主山の踏破等は全く吾人さへ通つたことのない困難的な誰も試しない男性的な力強い山岳で凄いコースであつて今まで言つて居つた樣なタツキリ溪の峽谷の大きさ等は內地では全く見られぬものである能高方面の高山地帶の能社の高原等は冬はスキー場として又夏は登山場としたいこんな美しい山岳は世界的に稀なもので地元の人々が未だにその眞價を意識せず寳の持腐れで惜しいことである、今回登攀したコースでさへ一萬尺以上十二座を有する地形の雄大な峽谷として又山として又森林美としてあらゆる特色を有してゐるこの絕景は非常にリズムが大きいと思ふ例へば檜ならば檜の全林が何里にも亙り繁茂し又檜は檜で何里といふ風森林美を構成してゐる傾斜の角度の強さ等實に特色があり又能高山に入ればタツキリ溪の峽谷とは別の趣を持つた森林美があり天異の斷崖の構成、學術的のV字型の峽谷で正に天下の絕景であるかくも勝れた大峽谷は獨り花蓮港とか臺灣とかの地方的問題ではなく日本の有する大きな誇りであり地元の人々はこの絕景を世界的に紹介する義務があると思ふ

尚一行は二十九日午前八時拔部發午後一時鳳林着二時花蓮港驛着の豫定である、因みに歡迎慰勞會は二十九日午後二時モーターサイレンで一行の歸着合圖をなすと共に街民の重立者は花蓮港驛前の廣場に參集して一行を迎へ五時半から公會堂で槇氏の講演があり七時から同所で慰勞會を開く豫定である

戰技訓練

【馬公二十八日發電】防備隊十三驅逐隊聯合戰技訓練は二十八日早朝から澎湖港口で實施山內司令官は鈴木參謀長以下幕僚を隨へ指導のため現場に臨んだ

警察課長會議

【高雄電話】高雄州警察課長會議は二十八日午前八時から州廳で開會、先づ野口知事の訓辭があつて佐々木警務部長より全島警務部長會議に於ける總務長官、警務局長、檢察官長の訓辭を傳達し同部長の訓辭があつて會議に入り各課事務その他に關し協議打合せを行つて五時すぎ終了した

會事

△四湖庄長新任披露宴 新任臺南州北港郡四湖庄長莊明氏は二十五日正午同郡下の主なる官民を四湖庄役場に招待し新任披露の盛宴を張つた

△新任中壢街長村上正賢氏の歡迎會は街協議會員の發起で來る七月一日正午中壢公會堂にて開催する

△アイヌ研究會講演會 會長門脇光藏氏一家族來臺二十八日午前九時より小學校で同十一時より公學校でアイヌ族の講演や舞踊その他を催した（屏東電話）

人事

△三澤彰化郡長 は妻女死亡今般忌明に際し香奠返しに替へて去る二十七日彰化街方面委員助成會に金三十圓と同街曹洞宗布教所に金二十圓を夫々寄附した

話のたね

明治三十四年以來一日三度宛、休まずに板木を打ち鳴らして生きた時計となつた老爺がある、千葉縣山武郡大總村中臺伊勝は(七五)さんで此の老爺は時を報ずる板木を一度も間違へたことのない感心な人で去る十日の時の記念日に同地生活改善同盟會から表彰された、此のはなさんは初の板木を打ち初めてから既往までに三本の撞木を叩き減らしたとのことである

萬なかだち

求職一件一回 壹圓貳拾錢 其他一回 壹圓七拾錢 匿名 倍額

募集 內地人男女臭服行商人 中谷洋吉商店 臺北老松町 電話二六九〇番

外交員 採用時計販賣に少々經驗者有る者三十歲位迄 屏東街 播磨時計店

小店員 採用內地人十七八歲迄の者 大日本製藥會社 榮町三ノ二

讓店 市內目拔場所 地引場に付 常盤信託商會 大和町 電七一九

新築貸家 昭和町 六疊四疊半三 榮町 電四五一番 淳一

貸金仲立 但一定の給料有する方に限る 老松町三中橋信託 電話一九二一

前人未踏

槇有恒氏一行踏破記

大タロコの輪廓（三）

蒔萊主山＝合歡山間縱走

瑞々しい毛桃の馳走になり 蒔萊主北峯を眺めつつ進む

早朝に午前十一時着、ここで中食を喫つたがその以前タバン駐在所の物寂びた竹の籬を前にして建てられたる駐在所の

〔氣分〕を浮べたひ芭蕉の「奧の細道」を何とはなしに想起せしめられた又茶道の達人井伊掃部頭の片言「茶道は一期一會の氣持で一服を勸めねばならぬ」を思ひ出した駐在所は宇ぶきの他茶人の嘗でもあるやうな感じでそこの奧さん方が一行を出迎へ山中の氣分に清掃された氣持で破毀そのものの如く挨拶して居た一行を和ゆるに附近の桃林よりもい桃の瑞々しきを以てする何と言ふ芳醇なもてなしであらう向かひ見る

〔峽谷〕には雅趣に馴ふが如き複雜なる幽邃な風趣を眼前にしてからした人間の醇る美を以て彩る偉大なる立體的な自然への還元に誘くのであつたタビトには「花蓮港から轉勤して來て十年になります、私は十二年目ですそれでも花蓮港には出たくもありません」それは駐在所の奧さん方の言葉である、行く所生くる限りそこに安住の地があるではないか、タベヤンの奧さん方にしてもさうした

〔大地〕に對する安定を持つてゐられるさうである、吾々が集團生活をしてゐる所謂市街なるものの中に何を見るか人が生活するに必要から交通消費それらの欲求が極度の恐怖へと進み進んで停止する所を知らない、生くる限り生きんとする限り一個の人間が立つてゐる眼下に宇宙の中心がある、いづくんぞ都市居住に盲從することがあらう、それは甚だ不自由な吾々の盲從でありその

〔桎梏〕から解放され眞に自由なる大地の理解に努めねばならない、そこに地球人としての地上開拓の解放がおびただしく擴大されるであらう新らしい大地を活躍した宗教が生まれねばならない、山は大地に存在の强調だ山は大地の直接なことばだ、仰げば蒔萊主北峯の峰巒はこれを啓示するものの如く一歩一歩近づかんとする人間のかすかなる念願を迎ふるものの如く思くがごとくすでに新秋を思はせる澄明な照明の紺碧に立つてゐるではないか（わたなべ生）

臺中師範の夏季講習會

臺中師範學校では卒業生に係る學生を會員とする同校夏期講習會は來る七月二十日より向ふ十一日間同校にて行はれるが講習科目及講師は左の如し

一、國語科 教諭 辻 猶次郎

二、國史科 教諭 古澤 秀雄 教諭 小泉 義兵

三、社會教化事業に就て 州教育課長 山口 喬之

四、我國體と神祇 臺中神社社司 小野 盛弘

講習申込は七月十日迄講習會宛

東港郡下の兒童學力考査

高雄州東港郡では公學校兒童學力の向上を圖る爲め每學期に郡下の學校兒童の學力を考査する事となり第一學期分は二十九日一齊に行ふ

滿洲國へ—◇ 『盆栽』の初輸出

高雄市から八十餘鉢を 試驗的に各方面に送る

【高雄電話】二十七日高雄出港の山東丸で高雄市役所から盆栽八十鉢を滿洲國に送つたが之は滿洲からこの程歸高した市役所の細川技手の視察により滿洲方面で一圓から二圓程度のこの種の盆栽が歡迎されると云ふので試驗的に同地に送つた試驗的に話し種々斡旋の勞をとつた新京の大和ホテル、デパート、食堂等に送つた如く滿洲國を紹介すべく送る事となつたものだからうまく行けば盛んな盆栽輸出に一期を劃すものと期待されてゐる

捕魚の事から 福建 廣東 人の大亂鬪

關係者を警察で取調中

高雄州旗山郡美濃庄美濃水利組合社營養魚池でこの程旗山街旗尾の福建人約三十名と同庄の廣東人約百名が入亂れて血の雨を降らす大亂鬪を演じ雙方とも數名の負傷者を出した事件があり旗山郡警察課員が急行漸く鎭靜したが原因は毎年水利會社で養魚池を浚へた後殘りの魚は地元人が思ひ思ひに捕獲する例になつてゐたので本年も亦多數の地元民が集つて之を捕獲中突然會社の捕魚監視人の一味數十名が現はれて之を妨害し捕獲物の悉皆を沒收したので激昂した地元民は相手が福建人であり自分達が廣東人である所から平素の反感も手傳つてこの騷ぎを惹起するに至つたもので目下郡警察課で關係者取調べ中

道路落成式 無期延期

【高雄電話】二十九日舉行の筈であつた高雄市壽山桃子園道路の落成式は雨の爲め無期延期となつた

貧困の犧牲

賣られ行く身を悲んで泣き叫ぶ 十歲の憐れな女の子

【臺南電話】家庭の貧困の犧牲に身を賣られる少女新營郡仁德庄新田一〇〇田畑作院金蒙は妹の許氏不(一〇)を連れて二十八日午後一時頃臺南州廳樓代書人許所で妹が泣き叫ぶ後に呆然としてゐた所町派出所巡査が兩人を不審に思ひ取調べると金蒙は妹を賣るべく臺南市に來り元仁德庄に住んでゐた入船町の林貧なるものに妹を百六十圓で賣渡す約束成り同所で契約書を作製し妹の身柄を引渡さんとしたが妹は賣られるのを嫌つて拒み泣き叫ぶので一應自宅へ歸つて相談するやう說得され泣く／＼出て行つたが家には母一人に金蒙と姉に肉身の愛に引かされて身賣契約はしたものの泣きじゃくる妹に途方に暮れてゐた所を發見されたものである

藥効を持つた化粧水

ユキワリミン 顏劑

醫學博士 山田先生のつくる

—ユキワリミン時代來る—

大懸賞 〆切 愈々迫る!!

いま評判の近代的化粧水！

お肌とお顏の美—これぞ近代美人の生命です。誇りです。そして嗜みです。高山の雪中に香ゆかしく咲誇れる美はしの花—雪割草！美容と治療の珍らしい作用ある雪割草の含むユキワリ粒子でつくられた純粹ユキワリミンこそ夏の美人の好い糧なのです

香はよしサツパリとして 色白く、キメ細かに

浮々した若肌をつくる お白粉のトキ水に お化粧下に……

殿方のヒゲソリ後に 使ひながら

ニキビ、ソバカス 吹出物、色黑 の悩みを取り去ります

今迄の化粧水とは全然ちがつた魅力のある顯効をもつた化粧水！これが今大評判の純粹ユキワリミンです

近代女性はユキワリミンのたゞ一滴で限りなく明かに……

懸賞課題—一、ユキワリミンの瓶に「ユキワリミン」の文字が幾つあるか 二、ユキワリミンの效果を二つ以上あげよ 解答方法—ユキワリミンの空箱の裏面に右の答と住所氏名及び新聞名とお求めになつた店の住所店名を明記の事（答の前に解答と入れる事）五十錢箱は一口一圓箱は二口に有效とす 送り先—二錢切手貼付開き封で本舖東京芝高輪北町原澤合名會社懸賞係宛（手紙の文は入れぬ事）締切—本年六月三十日（當日消印あるものは有效）發表—同年七月廿日前後本紙上 賞品—二千圓割增金附拾圓債券一枚宛正解者一百名に限り贈呈（但し正解者多數の場合は嚴正抽籤により決定す）選外者全部に對し優良脂取紙一冊宛贈呈、賞品は本年八月十日より九月十日迄、當選者並選外者共御買求め店よりお渡し致します（期間後無效） お一人で幾つでも申込まれますから解答箋附數の多い方程當選率が多くなります

¥.50 ¥1.00 各地化粧品店に有り

東京芝區琴平町二十二 原澤合名會社 振替東京八〇三三番

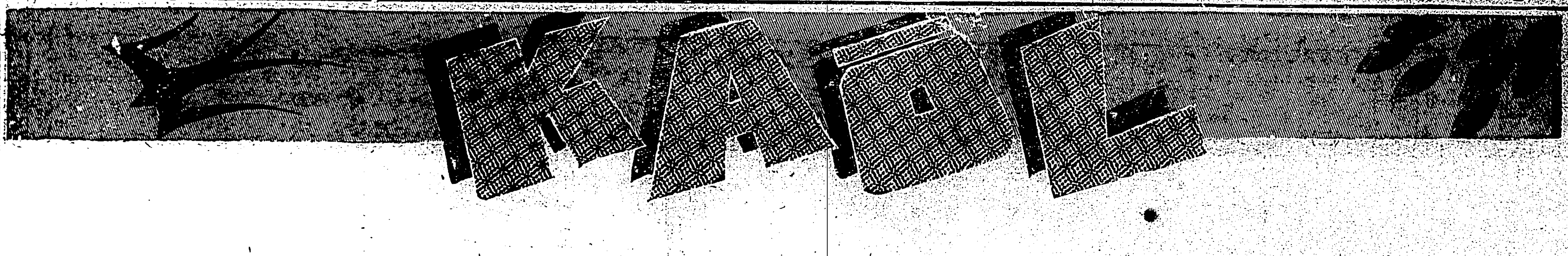

口より入る病菌を豫防し
精神を爽快にする!!

口中殺菌劑
『衛生口錠』

カオール

時恰も憂鬱なる梅雨季に向ひ惡疫蔓延の恐れあり、飲食の後、外出の時、汽車電車、その他、人込に居る時、等に本劑を常に口中に含んで、精神を爽快にし、病菌に侵されぬ様御要心を願ひます。

只今保健衛生運動用としてカオールの廿錢以上に添付の効能書を本舗へ御送付になれば十錢包を進呈する特典があります

カオールの配劑と其効用

製劑顧問　ドクトル　松尾道

一、口中殺菌劑を配合す
從つて空氣又は飲食物と共に口腔より侵入し來る傳染病菌例へばチブス、コレラ、流感、結核菌等その他の病原菌類を口中に於て完全に殺菌し、依つてこれ等傳染病を豫防す。

二、健胃整腸劑を配合す
從つて胃を健全にし、且その消化力を亢進し食慾を増進せしめ下痢、腸カタル等に整腸劑は殺菌劑と相俟つて協力してこれを治癒す。

三、興奮劑及強壯劑を配合す
從つて心身の疲勞沈衰したる時には神經機能を興奮せしめ氣力を旺盛にし、健胃劑と相俟つて強壯の效果を計らしむ。

四、清凉劑及美音劑を配合す
從つてその強烈の芳香により口中の惡臭、惡熱を除き、咽喉部は咽喉の乾燥を潤し、聲音を美化し、從つて氣分を爽快ならしむ。

◎故に皆様の保健の爲に
◇惡疫流行の時　◇飲食の後
◇他人に接する時　◇汽車電車に乘る時
◇執務勉強の時　◇遠足運動の時
◇口中の臭き時　◇酒莨を召上る時
◇禁煙を望む時　◇音聲を使ふ時
◇氣分惡しき時　◇疲勞したる時

カオールの二三粒を口中されたし、本劑を口に含めばマスク、ウガヒの必要なきと同時に心身を爽快にし氣分を爽快になすの効あり

◎本日より直にカオールの御常用をおすゝめ致します

▶定價と容量◀

袋入	(十錢)	百粒
同	(二十錢)	二百五十粒
ポケット容器付	(三十錢)	三百粒
丁字形容器付	(三十錢)	三百粒
御勾玉容器付	(五十錢)	五百粒
鞄形容器付	(五十錢)	五百粒
德用瓶入	(五十錢)	八百粒
同	(一圓)	二千二百粒

新發賣
光輝茶金石製
美術容器
五百粒付
金五十錢

東京市日本橋區水天宮前
本舗　株式會社　安藤井筒堂　藥品部
(全島有名藥店に有り)

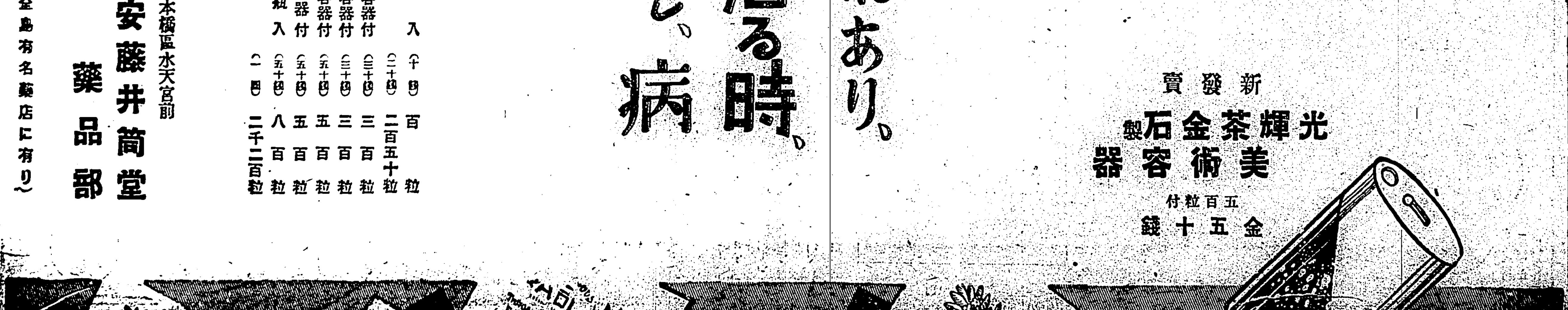

預金利下げは自然の情勢
臺灣も何れ追隨せん
荒木臺銀理事談

我國金融界に久しい懸案とされてゐた預金利下問題は夕刊所報の通り東西銀行幹部の打合せ成り愈々七月一日を期し甲種乙種銀行共に定期五厘、日步預金一厘方の引下げ案を決定したとあるが右報道につき臺銀荒木理事を訪へば次の如く語つた

預金利下げは既にこの年明け以來差迫つた問題であつたが北支行動、世界經濟會議、國內政界の不安等々の情勢關係で遲延したもので、いづれ下期に入れば實現するだらうとは一般の豫期してゐる所であつた、從つて季節早々ではあるが要するに、利下げ實行をも早やつて良いといふ見すんがついたと云ふべきだ、つまり下期も引續き金融緩慢が明らかであり日銀利下げも充分豫期され又內外狀勢からインフレーションの高度化は免れず低金利傾向持續は愈々濃厚となるので之れに步を合すためと又一面一般貸付割引步合もずつと下つてゐるので營業上の立場から預金コストを下げることは自然の勢ひであらう引下步合が定期五厘下げでは三分七厘となるわけだが三分臺は日本始めての低利である、然し郵貯は三分であり、公債すら四分利出現氣構への折からであるから別に銀行預金のみが桁外れ安いと云ふわけでもあるまい、この影響として預金の分野にどんな變化を與へるかは興味ある問題だが一概に銀行を逃げて株式證券投資に走るものとは思はれない、さて臺灣はどうなるかと云ふと假定云ふことだが、大體內地金融との密接な關係で先方が上ればこちらも上るから預金利下げも追隨は免れまいと思ふ島內でも一般に手許資金が潤澤であるからいづれ同日本圓の定期預金で居るが出るかも知れない

モダンな新札—
臺銀新壹圓券
米國流のスマートな感じ
發行は來月二十一日より

臺灣銀行券改鑄計畫により一圓新札は當初六月中に發行豫定であつたが印刷局の都合で(途中急を要め)延引し二十七日漸くその見本が臺銀本店に到着した、右見本の出來榮を見るに寸法は縱六・七糎橫一二・七糎で現在流通の一圓券に比し縱四分橫一分五厘程短かく全體の感じが非常にスマートで恐らく日銀券や朝鮮銀行券に比べて數等勝ると思はれる、意匠で變つてゐる點は新たに臺灣を表徵する木瓜、椰子、胡蝶蘭等を圖案に取入れたこと、商祭では誠に粗々と思はすと臺灣銀行の印象がすつかり變つてゐると茂り附設に紳士の姿を點じたなど仲々細心なデザインで、更に興味あるはでか〜とのさばつてゐたプロミスド、ペイ云々の橫文字を追つぱらつてその節約と質問の文字を斷然縱書にしてゐることなどで茲にも時代精神の反映が現れてゐるといはうか、新券は何しろ五ヶ年の年月に亙り世界銀行券の粹を集めただけに僞造變造等の技術的防止は元より色彩意匠等に亙り素晴らしい纏さである、新一圓券は七月中に三百萬圓到着の豫定であるが第一回の發行は諸手續完了の上七月二十一日の豫定であると

着々業績擧る
滿洲國中央銀行
既に創立一周年を迎ふ

【新京發聯合】滿洲國中央銀行は來る七月一日を以て滿一周年を迎へることとなつたが張家三代に亙る軍閥の苛斂誅求に困憊其極に達した滿洲國民に對し建設途上最も健實にして而も最緊急要務たる經濟建設の原動力たらしむべく滿洲國中央金融機關として同行が設立されてより僅に一ヶ年間に成就せる功績は實に顯著なるものあり、即ち

一、先づ舊官銀號外三行を合併し舊紙幣の回收により複雜多岐なる幣制を整備統一して金融の圓滑、對內對外信用を增加し三千萬民衆より絕對信賴の念を獲得せること

二、地方農民の應急的救濟と產業開發のため本年に至り春耕資金二千萬元の貸出を行つたこと

三、附帶事業の合理化を目的として舊官銀號より實業局を分離獨立せしめ又貿易業局業務を經營せしむべく大興公司の新設を決定し七月一日より開業の準備進行中なること

四、開業以來最も意を用ゐたる國幣の普及漸く目的を達し大同元年下半期には一億二千五百萬圓、同二年上半期には早くも二億圓を突破すべく本期の配當も六分は動かぬと見られてゐること

等々枚擧に遑ないが斯る業績を擧げて來た同行幹部の顏觸れ並に全國に金融網を張る分行及び支行を示せば左の通りである

總裁	榮厚
副總裁	山成喬六
理事	鷲尾磯一
同	武安福男
同	五十嵐保司
同(奉天駐在)	吳恩培
同(齊々哈爾駐在)	劉世忠
同(吉林駐在)	劉錫榮
發行調査課長	竹本節藏
計算課長	山田茂二
監理課長	鈴木藤則
爲替課長	長谷川長治
文書課長	淸水孫秉

△五月三十一日現在各支行表

分行	四
支行	
奉天分行管轄	四五
吉林分行管轄	一九
齊々哈爾分行管轄	二九
哈爾賓分行管轄	一
直轄	一
小計	九九
辨事處	
奉天分行管轄	二一
直轄(熱河)	五
小計	一六
計	一二五

各會社の移出糖
累計九百五十一萬餘擔

臺灣糖業聯合會臺灣支部調査、新式製糖十一社の五月中移出糖は高雄殘二十九萬四千七百三十六擔、基隆殘十四萬二千三百八十四擔、計四十三萬七千百二十擔にして昨年十二月以降の累計高雄殘八百十萬七千四百六十九擔、基隆殘百四十萬九千五百九十九擔、計九百五十一萬七千四百六十八擔に達す、累計移出糖を種類別にすれば(單位擔)

	高雄殘	基隆殘
直消糖	五、四四八、一六五	八一三、八二六
原料糖	一、五三四、六八八	三〇〇、二六三
白糖	一、一二四、六一六	二九五、三一〇
計	八、一〇七、四六九	一、四〇九、五九九

即ち兩港合せて直消糖六百二十六萬二千九百九十一擔、原料糖百八十三萬四千九百五十一擔、白糖百四十一萬九千五百二十五擔となる

更に會社別にすると(單位擔)

	高雄殘	基隆殘
臺灣	二、九八八、五三一	三三、〇五九
帝國	—	六〇六、六〇四
沙轆	一四〇、九三三	—
明治	一、五五六、六〇五	—
鹽水港	七六一、五三一	五六五、七〇四
新興	一五三、一五九	—
臺東	八〇、一八八	—
大日本	二、〇四五、二六四	一五五、三三〇
昭和	八九五、六〇四	一九九、二〇〇
新高	五八二、三六九	—
新竹	—	四二一、一九一

南部米が北部米より高い
—未曾有の現象—

一期米の出廻りは順調に行はれて居るが品質は前年に比較して一般に向上し、南部米の如きは北部米に比べて殆ど遜色がなくなつて居り之を現物取引に見ても北部米との間には殆ど鞘なきのみか北部米の上を行くやうになつた、即ち砂出商同業組合調査による二十八日の現物相場を見るに北部一期蓬萊米は七圓十九錢、南部同米は七圓二十六錢(何れも倉庫渡し百斤建)を唱へ、南部米は實に七錢上鞘である、これは稀に見る珍現象であり、本島產米の品質統一は遠からずと米穀業者は喜んでゐる

堂島取引所に
蓬萊米別建上場案
八月一日より實施するやう
特別委員會で決定

【大阪二十七日發本社特電】堂島米穀取引所に於ては二十六日午前十一時半より取引所側及び組合側の首腦部を網羅する特別委員會を開き蓬萊別建上場の件に關して協議した結果上場に意見一致を見た同之が具體案に關しては常置委員會を中心に適宜增員出來得る小委員會を作り八月一日より實施を目標に成案を急ぐ事になつた、右につき堂島取引所の理事長役を勤めた磯崎委員長は左の如く語つた

現在の銘柄別清算取引にも蓬萊米は加入してゐるが、之の收容的なものを基礎として研究を進める積りである、唯蓬萊米の產地臺灣は清算取引の觀念が徹底してをらぬ爲、一部には完全なる諒承未成の所がある事や、加藤、三井、杉原の諸大商店より既得權を侵害せざる樣との希望もあり、受渡しも神戶沖船渡受渡しとせねばならぬから神戶取引所との交涉もせねばならぬ相當の難關も橫はつてゐるが、兎も角も蓬萊米の別建上場は銘柄清算取引とは趣を異にして寧ろ現在一般の清算取引に近いものとする考へで研究を進める考へです

肥料雜穀類
一齊上向

全米に於ける諸市場の一齊暴騰に好影響を得て二十六日基隆沖渡三圓三十五錢を唱へた小麥粉は二十七日に至り三圓四十二錢を唱へ一躍して七錢高を示して居るが、肥

臺灣に於ける
正米市場問題
臺北帝大助教授 今西庄次郎

筆者今西助教授は取引所の研究に就いては造詣深くその所論は既に京都帝大「經濟論叢」其他の經濟雜誌に發表せられ學界にその卓見を認められてゐる、今回は目下問題となつてゐる南部正米市場問題に關し純理論の立場から冷靜に批評を下し世人の參考に資せんとするものである

臺灣の南部にもその地方の產米を中心としての正米市場を設置せよとの運動は可成り以前より行はれてゐた所であるが、最近特に喧しき問題となるに至つたやうである

新聞紙 にも傳へられし所を主としては臺南、高雄その他都市の間に其の設置を互に自己に收めんとして競爭の態をなすに至つたからである、而して一般世人の間にも之を如何にしたるものであるかの的確なる意見が持たれてゐない樣に見受けられるが、私ども純理的に事物を取扱はんとする者にとつては、該問題の正當なる批判も大して難しい事には非ざるやうに思はれる、茲には紙面の都合もあつて深く論ずる餘裕を持たないが、要を摘まんで平易に述べてみやうと思ふ、先づ一般的に

配給界 の組織なり、正米市場といふものが米穀の配給の流れに於て如何なる要求に應ずべき存在であるかの說明をなすことを要する、それは問題解決の前提たる知識として最も必要なのである、が、世人往々にして正米市場の本質を誤解せる者少くないのである

凡て分業組織のとられる社會に於ける財貨配給の過程は二の要素から成るものであつて、一は他の貨物に對する交換の割合即ち價格の定められることであり、他は貨物が生產者から消費者のもとに移されるといふことそれである、この事は社會主義全體的統制の行はれる所にも同樣であつて、唯その

機構上 價格も社會公力によつて公正なるやう統一的に定められんとし、如何なる大いさが妥當なりやの點に問題を生ずるとするも、決定の仕方そのものは比較的に簡單である、但だ他の移轉の方面の仕事はそのやうに行かず、その物の生產、消費の如何にもより、配給範圍全面に亙り、集散その他に努められねばならない之に對し吾々の如く一般に個人主義組織のとられる所に於てはその價格の定與は仲々に大問題となるのである、蓋し彼の性質として財貨の配給は各個の自由なる營利取引によつて遂行はれ行くに任されてゐると共に、それにかける人々の經濟活動は次第に

營利的 となるからである、換言すれば現に存する配給者の中、賣手は成るべく高く、買手は成るべく安くそれを爲さんとし、結局それらの關係せる販賣一圓の市場、茲では狹義、具體的な市場と區別せんため市況と呼ぶ一にあるものは凡て競合的なる關係に立ちその價格は一に定まる、或は一の價格が行はるることとならざるを得ないのである、かかる價格が所謂相場であることは申すまでもないが、知るべきは一般的市價としての相場の

客觀性 は既に地域的のみならず、時間的にも取れることである、生產、配給の自由に任されてゐる所に於ては價格の變動は常となるのであるから各種の營利的なる態度はその價格に當り將來の需給、價格關係を考へることとなり、特にその變動を狙はんとする投機的需給の盛行はそれを助けて、自らそれらの價格關係を現在に織り込み時間的の客觀性を與へるものである、以上要するに吾々の市場內に於ては財貨の取引配給は[illegible]

臺北州農會
收量競作會

臺北州農會では本年も引續き第六回水稻最高收量競作會を開催するが蓬萊米の收穫期に當り係員はこれが審査に忙殺されてゐる、審査は出品田の收穫に立會ひ行ふものであるが先づ蘭陽三郡の分を去る十九日から開始し二十八日を以て終了を告げ二十九日から七月一日まで三日間は新莊郡、三十日及び七月一日は文山郡、七月二日から三日間は海山郡、三日から五日まで三日間は淡水郡、七月五日、六日は臺北市の出品田の審査に立會ふこととなつた、本年の一期蓬萊米の收穫は前年同期に比し十日乃至十一日早いがこれは植付が早かつた關係もあるけれども主として品種の變更によるものの如く即ち昨年は晩二號であつたのが今年は六十五號を栽培してゐるのに基くものである、又一般水田の收穫も蓬萊米は淡水、基隆兩郡の山手地方を除き七月中旬までには大體終了を告ぐべく作柄は蘭陽方面を除き大體良好で先づ平年作を割るが如きことはない模樣である

臺灣棉花栽培研究會
委員連殖產局長を訪問

綿布同業十日會を中心として組織された臺灣棉花栽培研究會の委員中辻、廣瀨、星加、小林、江島、頭田の諸氏は打揃つて二十八日午前殖產局長を訪問し既報の鐵道ホテル會合の際に於るが如き意向を述べたが之に對し殖田殖產局長は諸君の意思は大變結構であり吾吾も部下に命じて此の方面の研究を進めさせてゐる、併し狹い臺灣に世界的工業品たる棉花を生產せしめ事業とするには種々の事情を考慮して愼重にかからねばならぬ、唯爲替關係が不採算的であるからといふ樣な理由だけでは考へものである、ともかくも本問題に關しては充分研究を進めて行きたいと思ふと答ふるところがあつた

花蓮港廳
養豚業
三萬五百頭

花蓮港廳勸業係の調査に依り廳下の養豚頭數は昭和七年度末現在三萬五百頭飼養戶數、本島人四千六百十五戶、內地人二千六百九十九戶、內地人百五十五戶合計七千四百六十九戶で農家の總戶數九千戶に對し千五百戶は無飼養の狀態にあり而して右飼養豚中六割はバークシャ系の改良種で他の四割は在來種である當局では豚種の改良統制を圖る目的を以て昭和五年八月種牡豚取締規則を制定し同年十月一日より施行の運びに至つてゐるが從來アミ族部落に於ては種牡豚設置の慣習なく全く放任の有樣であるため豚種の改良統制上甚だしき支障を來し折角の當局の施設も充分その目的を達成し得ない虞れがあるので今回廳會議では前記種牡豚取締規則を徹底せしむる方針の下にアミ族部落の養豚家に對し共同施設を以て種牡豚の設置を勵行せしむると共に種牡豚以外の牡豚は右規則に基き生後二ヶ月以內に去勢を行はしめ以て種豚改良の實を擧ぐることとなつた

合同電氣株主總會

合同電氣は六月二十九日午前十時桃園街本社に於て第二十六回株主總會を開催する

會議事項

一、第二十六回營業報告書、財產目錄、貸借對照表及損益計算書承認の件

二、損益金處分案決議の件

三、取締役二名任期滿了に付選擧の件

四、代表取締役選擧の件

五、退職取締役慰勞金贈呈の件

東西南北

東西組合銀行が七月一日より一齊に預金利下げをする、さうだ、定期預金を五厘方引下げると甲種銀行は年三分七厘といふ未曾有の低率になる、二割五分配當の鐘紡は最近五分三厘近くで買はれてゐるが、定期預金の利廻りの二百七十圓近くまで買はれないとも限らぬ▲東株は一割二分配當で百九十二圓は三分一厘弱の利廻りとなる、定期預金の利率より遙に低いが東株は斷然たる投機株で人氣が旺盛すると一分臺の利廻りまで買はれることもあるから今の三分利廻り強ち買ひ過ぎてゐるとは云へない、百九十圓臺下げ餘地とするとすれば何れ七月以後に又盛返すかも知れない、米國のインフレが次第に熱狂味を帶びて來たので我が株市場も國際經濟會議期待外れの悲觀賣り一巡後には一般的低金利を買はれて一度は一月の高値に顏合せするのではないかとも思はれる▲此の株高は還て物價に及ぶだらうが一番遲れてゐる米價にお鉢が廻るのもソウ遠くはあるまい、兎に角七月から八月にかけては各市場が賑やかになり、充分ゴ注意が肝要だ▲松岡臺府特產課長日く『臺灣の鳳梨は菓子原料として昨年アメリカに約五六萬圓を出してダンピングをやつたら、布哇の製品の爲めにペシヤンコにやつつけられた▲なにしろ本島では高々十五六萬圓の缺損資金でやるのに、布哇の會社は九千何百萬弗、今の日本の金に直して三億三千萬圓の資金で、臺灣の產額三ヶ年分に相當する棚上げ高を持ち出して來て對抗したので普通の大罐一箇五六圓がものを五十錢位に賣つても引き合はぬやうにされてスッカリ參つて了つた鳳梨では迚も布哇には齒が立たない▲併しロンドンから直ぐに喰べられる鳳梨の入註があつて去る五月中旬に七八萬圓を送つたが、これは幸ひに彼の地で評判がよいやうだ、又內地の鳳梨罐詰プールからは臺灣物三十萬圓の註文があつて數日前に値段の協定が出來たので、ホッと一と息つけることになつた▲後宮氏は今度の寄附で十六萬圓と云ふ數字の多寡は別として後宮氏が得た日糖株の十六萬と相通ずるものがある、或は右の通り『一株につき一圓づつ安値で日糖から引受けたと考へ直せばいゝ』と思つて十六萬圓の手放金を出したのかも知れぬ▲同時に支給した總額を見るに先づ日糖へ引繼いだ當時に出した分れにするも後宮氏がその從業員に一封として[illegible]二十一萬圓餘、今度のが十六萬圓と七萬八千圓、本島人職工に金一封として一萬圓、計四十五萬圓以上となる譯だが後宮氏の氣持としてはまだ各方面への寄附なり賦金なりをするとのことであるから千萬長者の出す金は仲々ケタが大きいワイ。

商況(二十八日)

米況

臺中米價(二十八日)
蓬萊米七、二六錢 丸間六、五〇錢 在來米九、一〇錢(叺袋) 出來高蓬萊米二三、八三一袋(臺中驛)

臺米現物相場
基隆高雄貨東京廻百斤

	相場	對前日比
南部一期在來米	六、〇三	二安
北部一期蓬萊米	七、一九	三高
中部一期蓬萊米	七、三〇	同事
南部一期蓬萊米	七、二六	三高
北部二期丸糯米	六、五四	一高
中部二期丸糯米	六、五八	同事

基隆在庫米(二十八日現在)

一期蓬萊米	二七、九二七袋
二期蓬萊米	三二一
一、二期蓬萊白米	三二九一
二期丸糯米	八、五五六
一、二期丸糯白米	五七
一、二期長糯白米	一八
合計	四〇、一七〇袋
到着米	一一八車(一、四七二袋)

高雄在庫米(二十八日現在)

一期蓬萊米	一五、八二九袋
一期在來米	一八、五一九袋

正米市況(後場)
[illegible]

東京銘柄(後場)
[illegible]

大阪期米
[illegible]

東京期米
[illegible]

神戶期米
▲後場

	寄	止	高	安
	二二九三	二二九〇	二二九五	二二九〇
	二三五〇	二三四七	二三五二	二三四七
	二四〇五	二四〇二	二四〇六	二四〇二

堂島前場先限主なる手筋
賣方、朝鮮筋乘替(岡崎、村岡、岡崎)地場手詰(太田)正米筋乘替と新規(湖先、中與、岡崎) 買方、京都筋乘替(北川、楠辰)地場マバラ(北川)地場手詰(湖先、中與)

堂島前場先限兩建控除主なる手振
賣方 岡崎一、〇〇〇岡崎九〇〇村岡九〇〇村岡八〇〇太田五〇〇

堂島兩建控除俵合
買方 北川二、二〇〇小河五〇〇楠辰五〇〇
當限 四九、七〇〇石 賣方 岡崎以下十店 買方 林傳以下十八店
中限 一七六、八〇〇石 賣方 岡崎以下八店 買方 小河以下二十七店
先限 一一七、九〇〇石 賣方 岡崎以下十店 買方 太田以下二十五店

堂島米況前場
【大阪二十八日發電通】株式高見越に先は朝鮮筋、正米筋、乘替賣に地場手詰にマバラ買ひ二十四圓三錢と小鞘りに甫め更に五錢と伸びたるが正米筋弗々賣に買氣添はずチリ安步調の三圓九十九錢と押込み跡突込んだ買物ない爲め變方乘替と手詰に引返し當中小堅くに結局三錢と散會した

堂島米況後場
【大阪二十八日發電通】仕手氣乘らず薄商內に當中區々先は朝鮮筋あり四圓〇三錢と寄り後變方乘替と手詰商に無商氣となり株式軟に九十五錢と不味に引け出來高三萬六千二百石、當限は手詰と乘替に延玉減少せるが問題の買方傳小河を始め一向に手仕舞ふ樣子ないのみか愈々受米の肚を決めた模樣で受米するとあつた當時より三圓強硬となつた所から急に昂騰し[illegible]

堂島雜觀
大阪二十八日發電通[illegible]

株式

東京短期
[illegible]

東京長期
[illegible]

大阪短期
[illegible]

大阪長期
[illegible]

東京株式前場
【東京二十八日發電通】米日爲替の二十七弗卯を入れたが預金利下が急速に決定された爲め內外の物價高と相俟つて來高的買氣起り諸株強氣となり短期新東は高値[illegible]

公債

東京國債
[illegible]

東京銀行賣株
[illegible]

紐育株式
[illegible]

爲替

神戶爲替
[illegible]

紐育爲替
[illegible]

砂糖

大阪現物
[illegible]

大阪淸算
[illegible]

絲況

大阪綿絲
[illegible]

大阪棉花
[illegible]

大阪人絹
[illegible]

橫濱生絲
[illegible]

銀塊
[illegible]

穀肥

神戶豆粕
[illegible]

大連特產
[illegible]

神戶市中相場
[illegible]

誰でも出來る
淋病の小便檢査
だまされな
新藥や新發見の療法

淋病患者は種々の療法に迷はされてはならぬ。一番注意すべきは小便の檢査である。素人で淋病を知るには、小便をコップに採つて見ると糸屑樣のものやゴミの樣なものが浮いたり沈んだりしてゐるものが淋菌なのである。どんな大家や博士に掛つて藥を服んだり注射をしてもコップで小便の檢査をして糸屑樣の淋菌が直ちに減少しない樣では無効なものである、故に淋病患者は小便の檢査をして淋菌の取れる藥を服用せねばならぬ。藥が有効なれば淋糸も減じ痛みも去り、膿も止り、全快の日を早めるのである。

體毒と淋病の併發

「かさ氣と自慢氣のない者はない」といふ諺がある。
大概の人には「かさ氣、痳氣」のない者はない。殊に若い人には痳氣が多い。痳氣の多い者が淋病に罹ると、淋病菌が尿道內を食ひ荒し、その傷口へ體毒が集合して腫となつて出るのである。
手當の結果、一部の淋糸は取れても、遂に傷口の深部に淋菌が潛むことになり、
一時治つたやうでも、時候の變り目や酒色等の刺戟で再發するのである。
之は單純な淋病ではない、淋毒と體毒の併發症であるから、淋病の藥のみでは治らない。
一般に單純な淋病は少い。淋病の大部分は體毒の併發症が多いのである。
體毒の併發症なれば、專門の淋病、體毒の合併症になる藥を服せねばならぬ。
有田ドラッグの藥は淋病も治り、體毒も去り、淋病も治癒し得る所謂一石二鳥の藥である。
有田ドラッグの藥は責任を以て販賣する結果、他の藥店に一切販賣を許さないのである。
全國及海外に設置せる專賣所主任には、花柳病の病理を研究せしめあるにつき、遠慮なく御相談せられたし。

りん病 主治藥
ばい毒
りん病藥 別製八圓 特製四圓
ばい毒藥 別製四圓 特製二圓

梅毒安全療法
ヨコネ カンソは切らずに治る

カンソ、ヨコネの如き初期梅毒は、ヤカず切らずに服藥によつて治療の効を顯はし、二期三期の梅毒も本藥服用の副作用に從つて、何等副作用も起さず、血液や體內に潛在する毒菌を大小便と共に體外へ排泄し、且自宅にて安全に服藥消化し治療の目的を達する良藥である。
他に迷ふことなく本藥を服用あれ

▽▽▽
にせ藥をウル サギ師あり
藥箱に大阪內本町 有田音松鑑製の文字あるものを御買取あれ
△△△

—發賣元— 大阪心齋橋南詰 東京日本橋通三 有田ドラッグ

有田音松責任製劑は
他の藥店に販賣を許さず

◉臺灣 ◉朝鮮 ◉滿洲 ◉福岡 ◉山口 ◉大阪 ◉東京 [illegible]

有田ドラッグ專賣所で御買取あれ

(全島有名藥店に有り)

ラヂオ欄 今日の番組

臺北(AK)周波 六八〇
臺南(BK)周波 七三〇

午前の部

【六・〇〇】朝の挨拶、ラヂオ體操 今日のお天氣のお知らせ…臺北測候所發表
【八・〇〇】全國氣象通報(東京)
【九・三〇】家庭百科問答 △茄子辛子漬、燒用に衛製をつける、鍋類の把手をきれいにする法
【一〇・一〇】家庭料理獻立(高田小梅發表)物價表(ルイチユン)△乾燥網片(コンジユンパウビン)
【一一・〇〇】日用品小賣値段…臺北市西門市場發表、臺南市西市場發表
【一一・五九】正午の時報、氣象通報(臺北のみ)臺北測候所發表

午後の部

【〇・一〇】放送局編輯ニュース
【〇・二〇】晝間娛樂時間(レコード演奏)(臺北のみ)浪花節「嚴安快與録」東家樂遊、歌謠音樂「李子蓑傳公爵記」
【〇・二〇】晝間娛樂時間(レコード演奏)(臺南のみ)物語「新撰組」澤田紀波、映畫物語「街の灯」同「上海特急」里見藤郎、同「瞼の母」澤田紀波
【一・〇〇】氣象通報(臺南のみ)臺南測候所發表

夜間の部

【六・〇〇】子供の時間(臺北)お話「未定」好崎觀男
【六・三〇】國語講座ニュース 臺北 比島人モンカド氏著清澤冽譯「亜細亜モンロー主義」總督府圖書館長山中樵
【七・〇〇】支那語講座(臺北)「第五十三課」王傳緒
【七・三〇】長唄(臺北)「賤機帯」唄…杵屋松ふく、三味線久我たい、尺八久我鶴太郎、尺八富田三千人
【八・〇〇】ハワイ音樂とバンジョー獨奏(臺北のみ)(レコード演奏)一、レイ・ユ 二、ハワイの戀歌…カラマ四重奏團 三、夢のワイキキ 四、チクリト・リンド…フエレラとパールー 五、バンジヨー獨奏(イ)想出(ドルドラ作曲)(ロ)セレナード(ドルドラ作曲)ガブリエル・ローデイ 六、夢を見る君 七、くちづけ…フエレラ・ギター・トリオ
【八・〇〇】義太夫稽古(臺南のみ)方世玉打擂臺…竹鍋
【八・三〇】時報(東京)
【八・三一】映畫物語(臺北のみ)最後の審判…湯本狂波、伴奏指揮 [illegible]
【八・三一】漫談(臺南のみ)マラソン…柳家三語樓
【八・五五】落語(臺南のみ)羽織…柳家三語樓
【九・二〇】氣象通報…臺北測候所發表、臺日ニュース(臺北のみ)△放送局編輯ニュース(臺北のみ)△臺南新報ニュース(臺南のみ)△公示並告知事項△明日のプログラム發表

圖書館ニユース

亜細亜モンロー主義

比島人モンカド氏原著◇清澤冽氏譯

總督府圖書館長 山中樵 (六時半)

アメリカ・ヒリツピン人聯盟の會長である青年比島人モンカド氏の著「米國及び比島と東洋」と題する本を清澤冽氏が譯したもので、東洋に於ける比島の位置及び米國との關係を述べ、比島獨立後に於てはこれを中立國とすると共に、日本を指導者と仰ぎ、亜細亜モンロー主義を宣言し、日支兩國間における將來の平和維持のためには公平なる判斷と仲裁的使命を果して親和同盟なるアジア諸國の合聯を實現せしむべきことを論じた本である

汗だくて笑ひを製造

三回續き今日から「臺南のみ」夜八時三十一分

臺北から臨戰七日間の漫談と漫劇で夜笑ひの渦を全島に捲き起した三座横團、今晩から三日間は臺南放送局から臺南南部のファンにお笑ひ販賣といふ事になつて、今晩がその第一夜

八時三十一分より マラソン
八時五十五分より 羽織

ハワイのメロディー

夜八時 臺北のみ

夏の宵にらくな氣持で聞くにふさはしいハワイアン・ギター、それにバンジョーの獨奏

一、レイ・ユ
二、ハワイの戀歌 ハワイアン・ギターとカラマ四重唱團
三、夢のワイキキ
四、チクリト・リンド― フエレラとパールー
五、バンジョー獨奏 ガブリエル・ローデイ
イ 思ひ出(ドルドラ作曲)
ロ セレナード(同右)
六、夢に見る君
七、くちづけ フエレラ・ギター・トリオ

長唄 臺北

賤機帯 夜七時半

唄 杵屋松ふく 三味線 久我たい 尺八 久我鶴太郎 尺八 富田三千人

八重崎檢校作曲といふのが本曲で、文政十一年六月山王の祭禮の折、踊り地として出來たもので、四代目杵屋三郎助(後の十代目六左衛門)の作曲である。角田川の隅堤へ、京の都から我子を探しに來た狂女いとし兒は人商人に浚はれて氣が狂つたのである。それを見かけて渡し守はからかひ相手節白半分に其の持つてゐる掬ひ網で、散り浮く花をすくひ集めたら尋ねる人の行方を敎へてやらうと云つたが、狂女はそれを眞實と思ひ一生懸命に花を掬はうとする、餘りに氣の毒になつて、本當に敎めてやる狂女は隅田の踊りををどり〳〵狂ひ行く——といふ筋で、謠曲の「隅田川」を骨子にしたものである

颱風圏内 (35)

畑耕一作 山田喜作畫

六本指の男(三)

「いや、それはいけない。天岸を殺すつていふのは——」

「なぜですか？」

「天岸は、僕の敵になつてゐるにはちがひない。が、そんなにまでやつつける必要はない。あの男はまた一方、僕のいい友人なんだ。その理由は、別に説明しない。これは僕だけの感情なので、説明はつけやうがない。いや、強て、君にわかつて貰へる理由をいはうか。——僕は、「悪」の世界を享樂してゐるんだ。「悪」の刺戟に歡喜してゐるんだ。そこへ天岸が挑戰した。彼は僕の「承楽」を、飽くまで妨害すると宣言した。僕を「悪」の世界に手も足も出せなくなるやうに、束縛し監禁して、この事業を斷念を、思ひ切らせようといふんだ。僕はそれよりも愉快を感じたんだが感じなかつた。そこで今は彼と敵になつてゐるんだ。が、その第一戰に、僕は問題なく勝つた。彼の鼻をあかしてやつた。かうして第二第三と、續いて彼を征服したら、きつと彼は自分の力及ばぬをさとつて、僕に服する日が來ると思ふ。それを機會に却つて彼と提携することができたら、どんな勇ましい「承楽」が出來るか？考へただけでも胸が躍るやうだ。——ねえ、小宮君。君だつて、天岸が、素晴らしい仕事師だつてことは感じてゐるだらう？だから、彼を傷つけることはいけない。况や殺すなんてことはいけない。」

鋭三は押しなだめるやうにいつた。

「しかし、わしはあいつに、充分恥をかかされたんですからなあ。あいつは、僕のピストルをステツキで叩き落して、飯沢を連れて行つたんですからなあ。わしとしてこんな口惜しいことはない。」

小宮は兇悪な眼を怒らせながら拳を握つた。

「まあ、それは——君個人としての感情は、僕のために控へて貰ひたい。それよりも、君は僕の「承楽」を助けて、ドシドシ次の計畫を進めてくれたまへ。天岸を屈服させる——それは「承楽」の上で勝利を得さへすればいいんだよ。彼を屈服させれば、その娘さんも論なく取り戻せるのだ。」

「髙栖さんの命令なら、しかたがないが——わしは、わし一人の力で、なんとか奴を——奴にかかされた恥だけでも、思ひ知らせてやりたいもんです。」

「いや、個人的な行動は是非やめてほしい。さうしたことが、肝心の「承楽」の破綻になる。銀次もいつか勝手に天岸の眞似をしたから、僕はひどく叱つて置いた。」

「ほんたうに、あの時は叱られましたな。僕あ、小宮さんも恐ろしいが、親分も恐ろしい。親心だつて、やる時には、隨分思ひきつた處置をするからな。あの、斑猫の兇太なんかも、親分の命令を守らなかつたために、左の片眼を潰されつちまつたんだからな。」

銀次は、また首をすくめた。

「だが、あいつはあれから、すつかりいい部下になつた。」

「すると、わしも命令に從はんと、そんな仕置きに會ふ譯かな。」

小宮は鋭く笑つた。

「君は、僕には大事な人なんだけれど——ね。」

鋭三も鋭く笑つた。

「空砲を撃てと、あんたが命令したのに、わしは構はず實彈を撃つた——」

「あれなんぞもよくないね。」

「片眼だけの値打がありますかな？」

「ははははは。君は大事な人なんだ。銀次や兇太を罰するやうにはいかん。はははははは。」

——が、それで、會話はちよつと白けた。

——と——

その時、チ、チ、チ、チークと壁の時計が鳴つた。

新刊紹介

◇御製帖(比田井元子著 明治天皇御製五十首を一首一頁とし比田井元子女史が散し書にしたるもので假名字手本として好適品である(上製一冊二十錢、送料八十錢 東京市渋谷代々木山谷町三八八書學院發行)

賜御買上 臺北帝國大學附屬農林專門部 臺灣總督府農業試驗場

ミノル式親玉號

全國農具共進會 名譽金牌受領

用 ミノル式親玉號 堅牢輕快
究 防蝕之強烈
見 一甲歩約二三石之増加
故 僅其日本一之定評者當然也

輝臺灣全島 此勇姿！

全銅除及鐵車カバー付

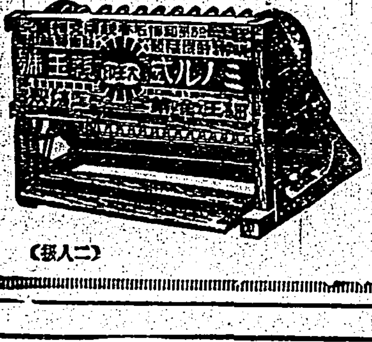

製造元 細王舍第一工場 神奈川縣生田村
發賣元 岩倉兄弟商會 臺北市花園町一八ノ一七 電話二七八八番

(二人扱)

皮膚諸炎に ハウト

地元國產 カモ井の リボンハイトリ 御家庭必備

りん病 効め速き リベール

内服數時間後に青き尿を出し尿道の淋菌死滅し放尿と共に排泄す 因て「うみ」去り痛み忽ち消散す

五日二円 七日三円 十三日五円 大阪市南久太郎町 竹村製劑所 全國藥店ニアリ

夜の干様・輝く明光 ナシヨナルランプ 自轉車に・御家庭に

腦溢血 中風の治療と豫防に「ヒポアポ」錠

(内服三—四日にして的確に血壓を下降す)(六〇錠入約六日分金一圓七十錢)

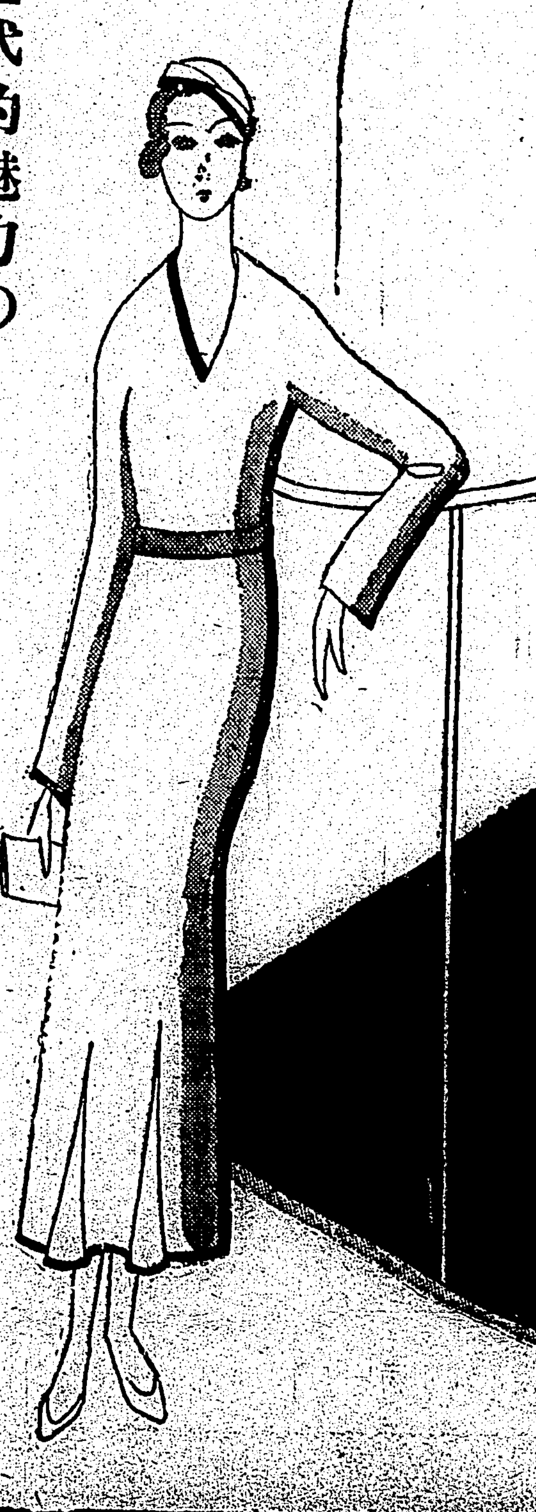

近代的魅力の クラブビシン

モダン女性のスピード化粧に
モダン白粉クラブビシンあり
白粉とクリームの科學的二重奏です

あれも是もと
飲んで見て
結局 落着く所は…

高級ビール 新カスケード

大當り五十圓！(以下空くじなし)

お買上店にて大瓶の王冠三個毎に抽籤券呈上！(〆切六月末限)

B161

適正な案を練つて適切な時期に施行
地方自治制改正問題につき 總督、記者團に語る

地方自治制度改正問題は地元の臺灣にありても全島民に對して近來になき政治的衝動を與へ、さらに中央政界をも刺戟して政界に話題を提供するに至つた、島内では中川總督が上京中に拓務省及び臺灣關係者に對して政策を示し諸方面の意見を聽取しその大綱を決定してこの問題に對する總督府の方針が**より鮮明**にされるものとして非常な期待を持つて居つたが、二十八日午後二時官邸に會議室に記者團を招いて左の如く經過並に方針を語つた

今度の上京に際して本島の地方自治制度の問題に關し決定的な結論をすることはまだその時機でないと考へたので調査研究と一般的情況を主として意見の交換をする程度に止めた次第である、關係當局の大體の意向は、

臺灣自治とか臺灣議會を設置すると云ふ事は臺灣をして帝國と對立的存在たらしめる思想で、これは取りも直さず帝國の臺灣領有の大精神と相反するから、これは徹底的に排除す可きであると云ふにある、然し乍ら地方自治制度はこれと趣を異にし單一國家觀念の下に各地方團體が國政と直接に關係なき地方限りの事項を住民の共同責任で處理するに過ぎないのであつて、地方の振興は國運の隆昌に貢獻するところ大なるものがあるから

漸進的に 相當の改正を行ふことは、これを成可く早く實施するやうにあり度いものである、世間或は制度改正實施により内臺人の對立關係を醸成助長するやうになるものではないかを心配する者があるやうに聞いて居るが、若し斯る考へを持つものがあり、さう云ふ事態を釀すとしてそれは果して制度の罪であるかどうか、問題は寧ろまだ深いところにあるのではないか、吾々は官民共に吾が領臺の大精神をよく諒解し強く握りしめ合つてゆけばそのやうなことは

起り得ない、又起ることを許すことが出來ないことではないか、内臺人對立關係と云ふ如き臺灣統治に正面から衝突する如きことは治安の根本問題として總ての事情に關聯して吾々が常に強い決心と態度を以つてこれを防止し善導してゆくことに努めねばならぬ、徒らに畏怖しこれに拘泥せざらんことに努む可きではなからう、故に制度の改正に伴ひてはこれに對する監督の規定を設けることは元より必要であるが、これが爲め制度改正自體を

遲疑するのは不都合であると云ふのが大體の意向である

さらに制度改正案及びその實施期について

これに對する總督府自身の意向としては目下研究中に屬してゐるもので、今後も一段の審議を重ね、適正なる案を練り適切なる時機にこれを施行せねばならぬと考へてゐる

（寫眞は總督と記者團の會見）

一人一殺主義の暗殺計畫を陳述
日召が裁判長の質問に對して 血盟團第一回公判

【東京二十八日發電通】血盟團公判續き、先づ日召より審理に入り裁判長、豫審決定の事實に相違ないか

日召（低い聲で）その通りです

と認め續いて大正七年北京に入り我軍の諜報勤務に就いたこと、大正十年歸國し國家革正運動を志し日蓮の教義法華經の研究をなしたこと等詳細經歷を述べ、昭和四年末頃より茨城縣大洗の

護國堂に入り加持祈禱をなす傍、土地の青年と相識るに至つた經過を述べ、次で古内、小沼、菱沼、黒澤等と以心傳心の裡に事を爲す際は命を懸けてやらうと誓ひ合つたと語り、次で西田税は與ひに足らぬとして絶縁するに至つた經過を述べ「要は國家を愛する純情のみに係り理論でない」と述べた後、權藤成卿との交友に就きポツリ〜述べ、政黨財閥等相結託し國家の大義を誤まり一刻も

默視すべきでないので、裁判長より「何故大官暗殺の要あつたか」と突込まるるや

日召、それは信念の問題で國家革正には最も効果的で絕對正しい方法だと信じたからである、我等は改造建設の前提たる破壞の任務を果すに過ぎぬものだ

と血盟團の根本思想を說き、次で

權藤方で二月十一日の紀元節前後を期し暗殺を決行すべく決議し、具體的方法を打合せ軍人同志と分離し、暗殺は自分等のみでやることを決定したと述べ西園寺公、德川公、井上準之助、團男、幣原男、犬養氏、若槻男、床次氏、鈴木喜三郎氏、牧野内府等二十名を暗殺目標に定めたことを認め、日召が指揮統制に當り、他の同志は一人一殺主義で暗殺を實行し、海軍の同志は日召等の後を受け

蹶起する計畫だつたことを詳細に述べ十一時五十七分休憩に入つたが午後も續行される

海上警報 廿八日午後六時發表

二十八日午後六時臺北測候所は左の如き海上警報を發表した

二三日來本島南部海上を西北西に進行してゐた颱風は今夕は北緯二十一度、東經百十二度即ち香港の南西海上にあり次第に發達して中心示度は七四六ミリに達し徐々に北に進み後北東に轉向する虞れがありますから南部海上及び臺灣海峽の一般船舶は注意を要します

愛婦會員の軍艦見學

愛國婦人會全島各支部分會では會員の軍艦見學を七月五日なす筈であるが新竹支部及臺中支部第一班は內海、竹下兩支部長引率の下に基隆にて見學、臺中支部第二班、臺南、高雄兩支部は高雄にて見學の豫定である尚本部及臺北州支部は五、六の兩日臺北幼稚園女子職業學校にて乘組員歡迎接待の爲軍艦見學は中止となつた

一國一黨主義愈よ露骨化
ヒ氏國權黨を解散

【ベルリン二十七日發電通】既に綠色農民隊に解散を命じ、國權黨の中心勢力に大壓迫を加へたヒトラー首相は一國一黨主義を露骨化し、二十七日遂に國權黨が解散し同黨員を國粹社會黨員とするに決し、國權黨首領フーゲンベルグ氏と會見後紳士協約により解散したる旨の共同宣言を發した、尚ナチスの國權黨吸收は右派間の干戈を絕滅せしめ一黨專制に重大進展を畫したもので、頗る重要な政治的勢力たる中央黨方面は驚愕してゐる

ドイツ國權黨遂に解散 農商相は辭任

【ベルリン二十八日發電通】ドイツ農商相國權黨首領フーゲンベルグ氏の辭表は二十七日ヒンデンブルグ大統領により聽許された旨發表された、同時に國權黨の解散を發表した

官營バスに集る運ちやんの志願者
市バスからの志願がバレて十九名はバツサリ

交通局鐵道部のバス經營に幾多の困難を押し切つて豫定の如く來る七月二十日頃より運轉を開始する筈で運轉手約四十名、車掌も約四十名を是非とも必要とするので採用がよく世帶が大きい丈けあつて運ちやんを憧かれるもの、車掌を夢見るものが少くない、鐵道部の求めてゐる運轉手は甲種にして過去に於て事故を惹起したことのない身元の確實なるものに限り、車掌は男のみを使ふことになつて居るが、見るからに可愛い自稱國語に「車掌を希望します」と書添へて申込んだ女性もあり、他薦自薦或は口頭、或は文書を以て採用を依賴するもの頗る多く、總務課庶務係の卓上は正に就職難時代の縮圖を展開してゐる、これら職を求むる人々の中には現にルンペン生活を營んで居るも少くないが職にありついて居りながらヨリ好き運を求めつつコツソリ志願したものも可成り多いらしい、その中で一番眼についたのは既に臺北市自動車部に勤務して居たもので其數四十名に達した、所が此の連中が鐵道部に履歷書を出したことが臺北市自動車部の知る所となり棄て置けぬとあつて二回に亘つて十九人ほど解傭せられた、之は鐵道バス營の生んだ一つの悲しいエピソードであるが同時に運ちやん稼業の悲劇とも見られてゐる

市のやり方はどうかと思ふ 鐵道部側で語る

右に關し鐵道部側では次の如く語る

市のやり方もどうかと思ひますね、鐵道部も市も等しく御役所である、內輪に何かの話をして呉れたつてよさそうなものだが、當方では甲種のものにして事故發生をしたことのなき身元の確實なものを三十餘名採ることになつて居るが、履歷書を受付けると共に警察方面に依頼して極内密にこれらの點を調査して居る、當方でも市の從業員を採用することになれば公文書を以て豫め市の都合を聞ひ市が困ると云はれれば無理に採りはしない方針であつたのです市から整理された者の中には乙種のものもあるし、甲種でも必ず採るとは云へないので市の方をやめたから必ず採用されるものと思はれても困ります

本人達の希望を達せしめるため 市バス課で語る

市營バスの運轉手整理に就て自動車部當局は語る

鐵道部のバス經營說が傳はるや市營バスの運轉手で鐵道部に轉ずべく色々な手蔓を求めて同部に履歷書を提出してゐるもの數十名に及んだ、これらの運轉手は最初乙種免狀を所持してゐたが段々技術が熟練して來たので試驗を受けて甲種免狀をとつたものが多い、鐵道部が果して如何なる條件で採用するかは不明であるが一時に數十人も引拔かれては市營バスとしても甚だ迷惑な話であるので本人達の希望を達せしむべく二十一日と二十五日の二回に十九名ほど整理した譯で市營バスとしては其の後に十六名の運轉手を補充し三名だけは其儘にしてゐる、整理された運轉手諸君も感謝こそすれ愚圖々々いふことはあるまい

惡いと思つたが已むを得なかつた
暗殺につき日召の陳述

【東京二十八日發電通】血盟團第一回公判は二十八日午後一時半再び開廷前に引續き日召の審理に入つたが審理に入るに先立ち小關辯護士起ち

裁判長も被告も"革命"なる語を使用してゐるのは妥當でないと思ふ

と述べこれに對し裁判長は

意識的に言葉を使用したまでだ

と答へ日召は

意識的の意味で用ゐたので明治維新をも維新革命と言つてゐる位だから差支へないと思ふ

と答へ審理に入る

裁判長　被告の言ふ革命と言ふ言葉は革正と言ふ程度のものか

日召　支配階級を覺醒せしめんと言ふのである

裁判長　議會政治は否定するのか

日召　議會政治は憲法に定めてゐるのだから否定し打倒せんとするものでない

裁判長　現在この擧に出たことを何と思ふか

日召　今でも之を決行すべき理由は存在してゐたと信ずる、政黨政治は憲法に定められず、政黨が權力を爭ふは憲法蹂躙である、ロンドン條約における大權干犯の如き私を極度に憤激せしめた、元老制度の如きも天日を蔽うて國民を暗黑に苦しめるものである

裁判長　被告の作らんとする社會は如何なるものか

日召　自分の樣な無學のものはそんなことを考へても役に立たぬ、それは他に人がある筈だ、自分は惡い存在を破壞すればよいのだ

裁判長　暗殺は國法に反するを知つてゐるか

日召　知つてゐます

と答へたので裁判長は聲を改め

裁判長　國法を重んじ國法に從へとの勅語の御趣旨に反してよいのか

と突込むと

日召　誠に惡いと思ひますが已むを得なかつたことです

と答へ午後一時四十五分閉廷した、次回は三十日開廷の豫定

同病相憐み つひに煙突心中
田中巡査と看護婦

【臺南電話】田中巡査と臺南醫院看護婦藤崎マサエの煙突心中事件の原因は既報の通り一昨年前より胸の病を患ひ彼女と同じく田中巡査も最近同病で苦しんでゐたもので、不治の病に冒された二人は何日か共鳴して結びつき、妻ある與巡査の立場もそのためには顧みる理性を失ひ薄幸な我身の前途に希望を失ひ自暴自棄の二人はかく無殘な最後を遂げたものらしい

水產品展 基隆港祭に開催

七月十五、六の兩日基隆市の港祭三十五周年記念祭を舉行するので基隆水產試驗場では水產品展覽會を開催することとなつた、呼び物に展示される水產品は約百五十種、統計圖表は約三十枚あり更に生魚の陳列狀態を知らしむるため水族館を築造し各種の魚族を游

全國將校の獻金で豆戰車數臺を建造
集つた金額は約五萬圓

【東京二十八日發本社特電】軍部に在らせらるる各宮殿下を初め奉り全國現役將校は去る一月から三月まで俸給月額百分の一を醵出し國防獻金として手配中であつたが既に陸軍省に集つた金額は約五萬圓に達した、この金で製作すべき兵器については慎重研究の結果、戰車數臺を建造することに內定した、この豆戰車は我陸軍でも珍らしく可愛らしい新兵器で、恰度子供の玩具の樣だが實に新式の能力を持つてゐる、操縱手の他に機關銃手が一人乘れるだけだが、戰鬪には極めて機敏に動き廻り、時に小さい所にも使へるし、どん〜引張り、又は鐵條網撤布用にも使へるし、鐵條網の突破にも役立つ、文字通り三面六臂の活躍をする、一臺の製造費ざつと一萬五千圓だから右の獻金で三、四臺は出來る見込である、中央部ではこれ決定と共に直ちに製作を急ぎ、今秋までには造り上げて獻納式を舉げ名をつけて贈呈する筈である

關大と商大の「ラグビー部來臺
模範試合を行はん 都合によれば兩大學

【神戸二十八日發本社特電】關西大學ラグビー部では今夏のスケジュールとして來臺遠征を試みることになつた、これが下打合の爲め吉野丸にて町田マネージヤーが渡臺して日程等を決定する模樣であるが、今夏は東京商大も臺灣へ遠征の筈で、都合によれば關大、商大の模範試合を行ふやも知れず、ウインタースポーツではあるが兩大學の渡臺は臺灣にとつては相當喜ばれることにならう

レビュー爭議團 高野山に立籠る
愈よ持久戰に入つて

【大阪二十八日發本社特電】二十七日大阪レビュー爭議は最後の會見が行はれる筈の所お流れとなり持久戰に入つた、爭議團側では總員高野山に立籠ることを突如決意し、同夜最終の電車で總員七十一名は指揮者に引率されて出發した

タクシー、料理屋も水兵さんは割引

軍艦乘組員の臺北見物に對し市役所にては市營バスを無料でサービスする筈であるが自動車組合にても申合せの上臺北市內のバス三割引ハイヤー二割引又市內各料理屋カフエー、劇場等も三割引でサービス

娘は發見さる

【東京二十八日發本社特電】巡査家を可愛い娘信子の行方を搜すべく上京、市內を巡廻してゐた萩野林藏氏と妻スエさんとの熱心な搜査は報ち報いられ、今朝の各新聞によつて尋ねる娘信子さんが東京市杉並區高圓寺四銀行員須川栄次郎方に女中奉公してゐること判り、杉並署の斡旋で二十七日三ヶ月振りで親子は喜びの對面をした、信子は五月家出して以來中野町の職業紹介所の手で前記須川方に奉公に入り眞面目に働いてゐたものである

第三高女生 新高登山

臺北第三高女では例年の通り新高登山を七月三日より七日間の豫定で行ふ事となつた、生徒十六名は上原、小槻川教諭に引率され三日午後十時三十分臺北驛發、嘉義より阿里山タータカ、東埔、日月潭、二水を經て十日午後三時五十五分臺北驛着の豫定である

男子シングルス第二回戰戰績

【ウインブルドン二十七日發電通特電】全英庭球選手權大會男子シングルス第二回戰戰績左の如し

佐藤	六－三、六－三、七－五	スタンレー・ハリス(英)
レスター・ステフエン(米)	九－七、二－六、九－七、一－六、六－二	布井
三木	六－二、六－二、六－一	ブリーズ(米)
西村	六－一、六－三、六－二	モリス(英)
ファーカーソン(南阿)	七－五、七－一、三－六、四－六、六－四	ベリー(英)

軟式野球の決勝戰は延期

臺北軟式野球大會のA組決勝戰は二十八日午後二時より舉行の豫定であつたが降雨の爲め中止し七月二日午前十時開催に變更した、尚B組準決勝及決勝戰の組合せ及期日は左の通りである

一日(土)午後一時半　鐵道－西營

同　同三時半　臺銀－臺工

二日(日)午後一時　決勝戰

東京に又天然痘患者 一時に廿一名

【東京二十八日發電通】二十八日下谷區坂本署管內の入谷、山伏兩町内に二十一名の眞性天然痘患者が一時に發生し帝都は再び天然痘の脅威に見舞はれてゐる、患者は入谷町四〇九印刷業市川方前澤毅次郎(六)外二十名で警視廳防疫課で檢診の結果二十八日正午に至り眞性天然痘と決定し市立駒込病院に收容された、斯る多數の患者を一時に出したのは未曾有のこととて山伏、入谷兩町は交通を遮斷し大消毒を爲し嚴戒してゐるが附近に猖獗はしき患者多數あり蔓延の形勢である

三十萬圓 薄給者のため老夫人が提供

【大阪二十七日發本社特電】薄給者の福利施設の爲めの財團法人設立資金として約三十年間の節約で貯めた三十萬圓を投げ出す事になつた大阪取引所理事長高津久右衞門氏夫人ヨネ(七)さんは二十六日午前十一時大阪府廳に出頭、豫てこの奕舉を覺して斡旋してゐた林市藏氏等立會の上縣知事に面會、財團法人濟和會設立に關する目錄を手渡し法人認可方手續を依頼するとともにその運用を委せる旨申出でた、右は薄給者の爲めの醫療費支給を主なる事業としてゐる

金を返せと叔父を毆る
黃金聲氏の次男が

臺北市龍山寺町一の一黃金聲氏の次男市內永樂町一の四八黃聯標(二)を相手取り聯標の叔父なる市內港町二の二八黃金水(三)が

傷害罪として北署に告訴狀を提起したため北署は二十七日早朝から關係者一同を北署に引致し取調べを續けてゐるが、兩者の云ふを綜合すれば告訴者黃金水は數年前よりその兄なる黃金聲を保證人に立て事業資金として銀行、信用組合等から萬數圓の借金をしたが事業が失敗に了つたので黃金聲が代つて弁濟した、更に最近正米市場組合員である黃金聲の名をかりて

期米をやり二千餘圓損したがそれも黃金聲に支拂はせやうとしたために黃金聲の次男黃聯標が怒り本月廿四日午時七時半頃叔父の宅へ叔父黃金水が來合せてゐたのを發見し、父が支拂つてやつた借金を返せと迫つたので兩者の間に口論が始まり遂に毆り合ひ迄して黃金水の顏面に傷害を加へたものである

注射後の死亡說で眞相を調査
臺北市の衛生課長が

臺北市衛生課では畏きあたりの御成中にチフスの猖獗を來すやうなことがあつては大變であるので特に衞生方面に注意を拂ひこれが防遏のために過去八十日間に及んだ豫防注射を更に十日間延長し七月五日まで行ひ其の徹底を期することとなつてゐる、ところが端なくも嘉義でチフスの豫防注射をした內地人と本島人が二人死亡したと傳へられてゐるのでチフスの豫防注射に對して大きなセンセーションを惹起し注射を受くる方でも多少不安の狀態にあるので臺北市でもこれを重視し、渡邊衞生課長を嘉義に出張せしめ眞相を調査することになり同課長は二十八日夜行で臺北を出發した、臺北市で注射を行つた人員は二十七日まで過去八十日間に七萬四千四百五人で一日平均約一千人強となり豫防注射としては空前の好成績を舉げてゐる、臺北市としては他地方と異なり强制的にやつてゐないせいもあらう、が未だチフスの豫防注射で重態となつたり死亡したりした話は殆ど聞かず、果して嘉義の死亡者が豫防注射によるものであるかどうか同課長らの眞相調査により近日中に判明する譯で若これが事實でないとすれば市民も安心して注射が出來る次第である、尚本月一日から二十八日までの市內のチフス患者は十五名で茲數日發生をみないが來月はチフスの最も流行する月で去年が四十二名、一昨年が三十名、一昨々年が百八十四名を出してゐるから一般の注意が肝要である

基隆の防空演習愈よけふから
軍司令官以下視察へ

【基隆電話】二十九、三十日兩日に亘つて行はるる基隆市附近の防空演習は本島として始めて見る各種の裝備によつて大規模に行はるることとなつたが、特に右狀況視察として當日阿部軍司令官、大塚參謀長、外山憲兵隊司令官、松村澎湖島要塞司令官その他の軍部幹部員、小濱內務局長、國元州內務部長等來基し、市內各地區に於ける一般市民の訓練狀況を見ることとなつてゐる、岡田臺北州知事は三十日來基し右演習に對する統監部要塞司令官の隣席に立會ふ豫定である

防空演習で亂飛ぶデマ

基隆で行はるる防空演習に傳はる流言が利き過ぎたナンセンス——對岸地方の前日運動も漸く片づいたが打擊を受けた國會を狙つて十九路軍殘黨とかスパイが潜入の形跡があるので專ら之等を警戒する一つの方便として防空演習をやるのだと本島人間に一つの流言を飛ばして居る賑やかさで理由は兎も角本島の燈火管制下に爆彈投下が行はるるものと思ひ込み荷物や家財を纏め上げ桃園とか海山方面に避難をつけて空襲といへば直ぐ逃げ出す準備がついて居るといはれ、本島人の店員とか婦女などは「爆彈が落ちて來たら大騷ぎだから二日間休ませて下さい」といふ狀態であつてそれに迫つて入港の筈である第一艦隊も此流言の內に引つ張り込み軍艦と飛行機が基隆洋上で戰爭を始めるんだ!!などといふ噂が遠慮會釋もなく弘まつて全く手もつけられない、市などでも呆れ返つて二十七日打ち鐘を鳴入れ街頭へ銅鑼をちやん〜叩かせながら辻々の小市民共に防空演習の意識訂正に大童の狀態であるがさて愈々開始となつたらどんな大騷ぎが始まるものやら!!と流言蜚語に喧ましい、その方も又大に注意されてゐる

臺北基隆間に臨時九往復
軍艦拜觀者の爲

鐵道部に於ては艦隊乘組員約一萬二千名の臺北訪問及び基隆への拜觀者頗る多きを豫想し五日から三日間臨時列車を編成し團體割引を行ふ事となつた、運轉は每日臺北基隆間九往復、頂雙溪基隆間一往復とし、一列車の輸送人員を千五百名、此外に定期各列車每に二輛增結し全能力を發揮する筈、割引は艦隊乘組員五割、拜觀者團體は二十名以上二割五分引とし、又南部方面は十、十一の兩日臺南高雄間各一往復嘉義高雄間屏東高雄間各一往復臨時列車を増發し各列車每に二輛增結する

第一水門附近に溺死體漂流

二十八日午後三時四十分頃臺北市有明町淡水河第一水門の樋門ニコニコ附近に溺死體が漂流してゐるのを通行人が發見屆け出た、右は白の上衣で黑のズボンをはいた三十歲位の本島人男で死後約一週間位經たものであり南署より野田警部及河野警察醫師が檢屍した

象君が新宅に引越 三十日に

圓山動物園に鐵筋コンクリート造りのモダンな象舍が出來たことは既報の通りだがこの象舍も先般竣功、大體內部も乾燥したので來る三十日新家屋に移轉することとなつた、新象舍は約一萬圓を投じたもので狹苦しい小屋から急に大きな家屋に引越すのだから象君もノンビリした氣持となりアノ長い鼻も一層伸びることだらう

逃走犯人捕はる

【新竹電話】二十六日夜新竹市北門町外媽祖廟前露店で陳永泉を斬つて逃走した犯人鄭武若は二十七

文化村にも照明柱建設
廿七日點燈

「明るい照明、明るい街路」は都會の構成要素の一つであるが、最近臺北も折にふれて、街路照明がほどこされ、暗くて困ると嘆く不便であつた大稻埕も、街路照明が完備してからは見違へる程の美觀と活氣を增したところが、近時住宅地として發展しつつある東門町方面は、バス車輛の增加其の他で利便を增したとは言へ、街路は暗黑で、特に婦女子などは不便を感ずる事大なるものがあつたが、此の程、梅屋敷十本、資生堂十本、北村商店五本、秋本商店五本と自ぶやうに市內各商店の寄附に依つて警察前からバス道路に沿ひ文化村一帶から折れて東門町終點に至る間迄約二十間おきに計八十本の照明柱が建設され二十七日夜から一齊に點燈されたので、村と言はれる名の如く今迄取り殘されてゐたかの感のあつた文化村方面も照明に依つて目覺ましく向上されたので、住民は非常な歡喜を感ずる事となつた

臺北檢番の盆踊り

臺北檢番では臺北藝妓協會主催の下に元大龍峒出し澤池慰靈の爲め七月二日から十五日迄夕七時－九時迄左の場所で盆踊りをやる

△二、三、四日新公園 △八、九、十日朝日屋 △十三、四、五日京町

萬華檢番の盆踊り

萬華檢番內にも盆踊れの風が吹くので撰回強とか散歩がてらの粹客連を吸引すべく盆踊り計畫を立て七月一日から三十日間每夕七時より揃ひの浴衣で市中を練廻ることになつた、廓內檢番總出で催日樂吉に熱中してゐる

特別廣告　內科花柳病　本町二丁目 電話六六七番　山本醫院

需要家各位

拜啓每々御引立ヲ蒙リ難有奉拜謝候陳者本六月二十九日ニ實施セラルル基隆防空演習ノタメ御需要家各位ニ於テ御使用中ノ定額電燈ヲ一時停電シ非常管制ノ空襲警報ト解除警報トノ場合ハ晝夜間線ヲ利用シテ點滅信號ヲナスコト、相成候右實施ニ對シテハ基隆市役所及基隆警察署等ヨリ詳細ニ亘リ御協議ヲ遂ゲラレタル次第ト存ジ候ニ就テハ諸事御賢察ノ上既定ノ送電停止方御賀恕被成下度重ネテ御懇請申上候

追而定額電燈ノ停電時刻ハ大體同日午後七時三十分ヨリ午後九時四分マデ一時間三十四分ニ有之候

昭和八年六月二十九日

臺灣電力株式會社

芳乃館　三日間 晝夜
尾上菊太郎プロ代表特作名篇◇原作竹內俊一◇監督冬島泰三◇
尾上菊太郎松浦築枝若月輝夫月浦かすみ主演
旅烏五人男
新興太秦現代劇部特作◇主婦の友連載小說◇原作三宅やす子
歌川八重子山縣直代牧英勝淺田健治若葉馨
母の祕密

世界館　二回 晝夜
田中絹代岡田嘉子江川宇禮雄主演小津安二郎作品
東京の女
◇栗島すみ子 高田浩吉主演 女心を亂すまじ
大岡政談 第二話 尾上榮五郎高田浩吉主演
捕物時雨傘

漢文臺灣日日新報

血盟團第一回公判
廿八朝在東京開廷
軍警三百餘名戒護

東京二十八日電。昨年二月九日夜。由小沼正之手。暗殺井上準之助氏。次三月五日殺死團琢磨男。以一人一殺主義。謀暗殺西園寺公。德川家達公。若槻民政黨總裁。床次政友會顧問及財界政界等名士。井上日召爲盟主之一派十四名血盟團事件。檢事以來。互一年二月。嚴重取調中。二十八日午前九時十分在東京地方裁判所陪審二號法廷。由酒巻裁判長主審。木內檢事立會。野澤角田氏等三十餘名辯護士出廷。法廷內外。有三百餘名警官憲兵戒護。開第一回公判。被告名如左。

井上昭（四八）古內榮志（三三）四元義隆（二六）池袋正釟郞（二九）久木田祐弘（二四）須田太郞（二六）田中邦雄（二五）川合利之（二六）森憲二（二三）是子毅（二六）小沼正（二三）菱沼五郞（四六）黑澤大二（二四）伊藤廣（四六）

傍聽者前夜十一時頃。以愛國學生聯盟一團爲先導。午前八時半開門。聽衆殺到。奪傍聽券。八時五十分頃。建國會一派。唱天皇陛下萬歲。撒布傳單。開廷前殺氣旣滿。被告穿久留米絣和服。着袴出席。日召微笑。著被告席。裁判官宣告開廷。點呼被告氏名後。木內檢事起立。讀豫審決定書公訴事實。旣終卽審理日召。

率先審問井上日召
招認犯罪事實

東京二十八日電。血盟團公判後。先由日召審理。裁判長由豫審決定事實無錯誤乎。日召低聲。答云無差。次述大正七年入北京。勤務我軍諜報。大正十年歸國。作國家革正運動。研究日蓮教義。華嚴經等詳細經歷。昭和四年末。入茨城縣大洗護國堂。作加持祈禱。與該地青年相識。次與古內小沼。菱沼。黑澤等。以心印心。皆熱心奔走。次述西田税不足恃。乃與絕緣之經過。要在愛國家熱情。不借理論。後述與橘應成鄕之交友。

政黨財閥等相結託。誤國家大義。一刻亦不可默視。因謀於軍部同志。六年末卽在橘啓之家。議實行方法。

裁判長謂何故須殺大官。日召答以其係信念問題。國家革正。最效果的。信爲絕對正當方法。我等不過遂行改造建設前提破壞任務而已。

說血盟團根本思想。次七年一月九日在權藤宅。約二月十一日紀元節前後。決行暗殺。關具體的方法。決定與軍人同志分離。由自己等實行暗殺。定西園寺公。德川公。井上準之助。團男。幣原男。犬養氏。若槻男。床次氏。鈴木喜三郞氏。牧野內府等二十名暗殺目標。日召爲指揮統制。他同志以一人一殺主義。實行暗殺。海軍同志。承日召等之後蹶起。十一時五十分休憩。午後續行。

樞府本會議
關稅休日案可決

東京二十八日電。樞密院爲奉答關稅休日案。並其附帶帝國政府留保條件所關御諮詢案。二十八日午前十時在宮中東溜間。開本會議。倉富平沼正副議長外各顧問官。二上官長。政府齋藤首相以下內田外相。中島商相。後藤農相外關係官參列。定刻天皇陛下御親臨。倉富議長宣告開議。

一、爲貨幣及經濟會議之組織委員會。依派代表者諸政府。千九百三十三年五月十二日所採擇決議案承認之件。

上程。先由富井審查委員長。將委員會滿場一致可決經過。詳細報告。次審議全無質問。採決結果。滿場一致。可決審查委員決定原案。十時半陛下入御。散會。右關稅休日案。下付於政府。政府卽電訓於松平大使。對英政府。發留保附通告。

關稅休日案
留保條項

東京二十八日電。二十八日樞府本會議。可決關稅休日案留保條項如左。

一、帝國政府。關本決議。凡照該國政府所爲。或欲作爲之留保。所執措置。不負受諾義務。

二、本決議不論參加政府與不參加政府。凡於他政府。自一九三三年五月十二日以後關稅加昇其他阻害本邦貿易一切措置。政府欲爲防衞。認爲必要之一切措置。照本決議承認。毫無妨害。

三、帝國政府之本決議承認。於緊急時。爲保護帝國緊切利益。認爲必要之一切措置權利。毫無影響。

問題之手當金
決定三十日授與
對本島人欲贈一封

金瓜石從業員爭議。旣如前報。去二十七夜。在知事官舍。雙方交換覺書。圓滿解決。問題之手當金決定三十日授與。而歸國旅費。轉業手當等。對退職者。同時欲支給。現在欲歸國。作製辭表者。二百五十一名之中。有百七十名。卽約八成決定退職。又手當問題。尙留有以幹部派。與本島人從業員。在後宮氏一邊意向。對前者尙無有何決定。對後者似欲以金一封。贈三千數百人云。

產婆役 原課長談

圓滿解決產婆役原高等課長。莞爾談曰。不見檢束一人。而獲解決。實屬可喜。在警察當局。深容萬一不祥事件勃發。則於臺灣統治上殊不雅。若加壓迫。或干涉。恐益助長爭議。故於此點。特爲注意。

金額分配 勿起紛擾
中瀨知事敍禮

現在々山人々。對此解決。亦應滿足。心機一轉。爭議氣分。自當一掃。爲日鑛。爲自己。希望益勤勉努力也。二十七夜。調印後。中瀨知事。述謝辭。及希望如左。

擾動世人視聽之本問題。依雙方之互讓的精神。得見無事解決。誠堪慶賀。此間奧田警務部長。或原高等課長。異常斡旋。對其勞苦。深表敬意。希諸君以全責任。努力於本問題之完結。殊如覺書所載。今後不論以何名目。決不對後宮氏。有類要求之事。希以責任善處。山間之人。若尙唱不足。或有不穩言動。則對讓步後宮氏之厚意。實有不住。且値時節之秋。勿騷動世人。不得不注意嚴戒。最後就分配。切勿紛擾。望十分注意。

對此。後宮氏。亦對至今日。努力解決人々道謝。而古屋辯護士。亦代表勞働者一同。述謝辭。和氣靄々散會。

臺北州生產
青果蔬菜輸出滿洲

臺北州勸業課。本于中瀨知事之意見。對州下生產農作物。加蔬菜青果類。積極獎勵進出滿洲方面。自昨年十一月。大連汽船命令航路以來。益爲密實配出。就航船山西丸及山東丸兩隻。于十一月二十日初航以來。每月平均三航海。每船有試驗輸出。至五月末日。由基隆港配出狀況。據州勸業課園藝係所調查。蔬菜類一萬五千八百十八九個。八十三萬五千八百九十九斤。果實類七萬八百七十九個。四百三十八萬六千九百十八斤。總額八萬六千七百六十八個。五百二十二萬二千八百十七斤。而輸出種類。青果卽椪柑。桶柑。朱欒。斗柚。李。鳳梨。甘蔗。龍眼。柿。木瓜。芭蕉等。又蔬菜爲菜頭。牛蒡。甘藷。大心菜。芹菜。山芋。葱。蓮。蒜。筍。花椰菜。豌豆。菜豆。胡瓜。南瓜。西瓜。冬瓜。茄子。蕃茄等。以外基隆積取之約四分一果物蔬菜類。係自高雄港配出云。

臺南武德殿
擬折毀改築

臺南市清水町之武德會支部武德殿。年來因官民尙武之士漸多。現有之演武場。及附屬辦事處。寳所等。均感狹隘。今次乃擬折毀改築。經由會員芝沼榮作氏。向當局請得許可。現批准後將對州下有志勸捐。聞者番計畫規模頗宏。需費約至九萬二千二百七十餘金云。

嘉義市中等學校
學級增加運動續報
開六郡大會提出陳情書

旣報嘉義中學農林兩學校學級增加促進運動一節。去二十五日午後八時三十分。在嘉義公會堂。開嘉義郡下。一市六郡小公學校父兄大會。參會者百餘名。會議中。各振雄辯。並發激勵電文。擧數名爲起草委員。起草陳情文及電文。並擧陳情實行委員九名。卽嘉義勝川素平。徐乃庚。北港合胡珍。郭章元造。朴子黃媽典。郭耀南靖。兩宮安之函。新營賴貫。虎尾黃宗岳諸氏。午後十時散會。所提出于總務長官。財務文教兩局長。臺南州知事等。陳情書如左。

陳情書

方今全島中等學校。入學希望激增。試驗地獄之聲。喧囂不歇。乃一般之所共認者也。茲値此年來中等學校入學難。遠勝切膚之痛。雖出于父兄愛其子女之勞來使然。亦島內有識者。對於普通教育。普及發達。務期完備本來使命。大勢已迫于中等學校增設及學級增加。第以當局豫算。及諸事情。形能滿足。吾儕父兄。大感遺憾。顧嘉義市中等學校。入學率甚低。有冠於全島之事實。昭和七年三月一日現在。臺南州北部地方（嘉義市外六郡）小公學校兒童數三萬七千六百餘人。較諸同州南部地方（臺南市外四郡）兒童數二萬五千五百餘名。約多三成。一市一校之嘉義中學校。及嘉義農林學校。深感有學級增加必要。爰敢對御當局陳情。務期實現。而不躊躇逡巡。伏冀洞察實情。及不肖等苦衷。銳意於從速實現也。

昭和八年六月二十五日

陳情實行委員 勝川素平外九名

厦門鼠疫猖獗 當局緊張 嚴檢入港船

最近對岸厦門。鼠疫猖獗。港務部員異常緊張。就對岸入港船。嚴行檢疫。詳細雖不明。然據確實調查。已有斃於是疫者三名。其他尙有多數患者。又同時肺鼠疫。厦門附近。亦流行云。

今後俄滿交涉方針
大橋加兩氏間決定

二十八日東京電。大橋。加儒老士奇滿俄兩國代表。二十七日午後二時。於外務次官々邸。由日本參加員西歐亞第一課長立會。協議今後交涉方針。結局決定左記諸件。午後四時三十分會見終了。

一、讓渡交涉。以俄滿兩國代表直接的商議進行爲原則。除商議進行不能。交涉停頓等。諸不得已之外。不求日本積極的交涉干與。

一、第二回會議。二十八日午後三時起。在外務次官官邸開催。出席者與前回同。

一、今後商議。關北鐵讓渡代價價格決定條件之商議等原則的事項所關。必要時開兩國代表正式會議。商議細目技術的事項。以兩國閱員。設專門家小委員會。

一、其他商議進行所關事項。大橋加儒兩氏。各爲幹事委員。隨時會商。

瑞芳庄擧防空
豫防演習

基隆郡防空演習。如旣報訂二十九。三十兩日擧行。爲是郡第一回豫行演習。于去二十七日。午前十時起。在根據地之瑞芳庄。由林基隆要塞司令官統監之下開始。又軍部派出成富參謀。龍頭大尉來瑞。安詮院基隆郡守。宮崎警察課長。宮川庄長以下本部員。其他演習參加員。在鄕軍人。金瓜石九分兩鑛山職員。役場。警察。學校職員。瑞芳庄小公學校兒童。同男女青年團。壯丁團。地方有志等約千餘人。編成演習參加隊。定刻全部集合於瑞芳庄役場。受防護團長。開指示演習行動。各就所定位置。防護團本部。設在瑞芳庄役場。團長以宮川三二氏當之。內分情報。發報。警護。防火。交通整理。避難所管理。避難民指導。物資配給。救護。工作防毒。道被不逞團十數名破壞等活動開始。中毒負傷。續々擔入救護所。一時街衢呈大雜沓。至午前十一時半。演習終了。再集合於瑞芳大運動場。由宮川庄長登壇述謝。林要塞司令官講評其大略。謂本回之試演。各班有十分計劃。如樹風向器。設救護者室。要瓦斯撒布時之民衆指導。負傷及染毒者之收容。電話通信等。甚然敏速。從事報道。不遜於基隆市之空演。又是日郡下各庄長各分室主任。其他各界有志者約百名來瑞。實地見學。燈火管制。訂二十九夜七時起。至九時施行。將金瓜石九分金山瑞芳之作業機關之燈火遮蔽。各戶亦要消燈。二十九日之要塞地。林要塞司令官。欲赴金瓜石統監。其他九分防護團長。以翁山英所長當之。瑞芳本部。安詮院郡守來庄統制之云。

臺北綿布商同業者
籌設栽綿研究會
選委員對當局交涉

日英經濟抗爭激化。我國綿業者。一致團結。斷行不買印綿。其代用品。求諸中華其他。因而華綿暴騰。于我綿業者。相當刺戟。臺北綿布同業者所組織十日會。于本島獎勵栽培綿花。以應本島需要。進而移出內地。以資綿花自給自足。乃國策上所當然者。去二十七日午前十時。會集同業者鐵道旅館。開研究會。十日會當番幹事重田榮治氏。述下次意味以代敍禮。今日對英印關稅增課。我國綿業者。爲報復的。一致斷行不買印綿。或至經濟的鎖國狀態。亦未可知。我等對此。自不能徒爲座視。顧本島重要物產之米穀。苦已增產過剩。砂糖自給自足而有餘。由國策上而言。母國有不足。要以植民地生產補給。殊如綿花。適于本島南部之氣候風質。而獎勵栽培于蘭分地帶之海岸地方。極爲有利有望。對綿花獎勵栽培。更進一步。正爲焦眉之急務。關此對當局交涉。而期其實現。實爲吾等奉仕的義務也云々。以十日會爲中心。網羅織物業者。其他共鳴者。次爲種々協議結果。組織臺灣綿花栽培研究會。意見一致。而對關係當局交涉。其他之委員。選定中辻喜次郞。廣瀨政二。星加彥太郞。小林惣次郞。江島大吉。重川桑治六氏。于二十八日午前十時。諸委員連袂。歷訪殖田殖產局長。猪俣農務課長。並臺北州當局。中央研究所等以求諒解。于過午散會。

淡水街王陳氏快
腸疫豫防注射死亡
欲究死因解剖死體

淡水街人王陳氏快。年二十六。去二十六日午前中。受腸窒扶斯豫防注射。歸宅後發熱。至遂殞命。由醫州衞生課接郡報告。由醫學上觀之。欲明確其死因。轉報于檢察局。二十七日小西檢察官出差立會。久保博士執刀。解剖死體。以細菌檢查研究。尙要費多日。據宮川衞生課長曰。前回南部地方。亦惹起該事。爲豫防注射重大問題。我等衞生當局。欲十分探究死因。而爲之善處。然依醫學研究。有淋巴腺性體質之人。受窒扶斯豫防注射。依反作用。生命被其所奪。該質之人。十萬人中僅一人而已。今回死因。俟研究結果。現不得知。然爲此。必無中止旣定豫防注射云云。

臺灣博物館協會
發起人會及創立總會

旣報臺灣博物館協會。去二十八日下午一時半起。在臺北市文武町博物館內。開發起人會及創立總會。是日出席者高橋博物館長。臺北帝大教授。堀內醫專。切田高商。及諸中等學校長。山中圖書館長。及其他市內官民贊成者凡六十名出席。席上高橋館長。以發起人一人。敍述各國及我國。對於博物館事業。自歐洲戰後。競行擴充。獨臺灣遲遲不見進步。茲得各方面關係有志者贊成。組織是會。尙祈此後。對於本事業十分援助云云。其次卽擧同氏爲議長。審議會則。先是同協會設立趣旨書。有包含動物園。及商品陳列館者。席上議論紛々。終決議上記諸項及植物園。皆不包含在內。本協會之事業。僅限定所謂通常之博物館者。但事業進行上。有必要時。不妨與之聯絡。次移于會則審議。雖有多少修正。大體照原案可決。終移于評議員之選擧。由高橋議長指名內臺人銓衡委員七名。在樓上協議結果。其關于評議員數及人選。限定初同任期。一任于高橋議長愼重考慮後。擇日發表。議至四時散會。同會事務所設在督府博物館內。目的爲圖謀博物館之進步發達。其事業則一、關于博物館事業聯絡。及援助。二、博物館調查研究。三、關于博物館圖書印刷物之刊行。四、其他爲達成本會目的。認爲必要者。會員分普通會員。特別會員及贊助會員。前者年納會費二圓。後者五圓。贊成會員。則一時寄附金百圓以上者。以外並推薦名譽會員若干名。役員理事幹事評議員等。由理事會互選理事長一名。統轄會務。是其組織云。

時評

○歐洲大戰。一時民本主義之思潮。風靡世界。其反動至發生意之穆索爾尼。及德之亭多拉者。

○德之亭多拉。更以國民主義。斷行焚書坑儒秦政故智。焚燒猶太人之著書。及驅逐猶太人學者。但不知此種極端國民主義。能維持幾時。不保反動否。

○往昔秦時李斯被逐。乃諫逐客。終見擢用。如是則秦政之暴威。猶非一味頑固不靈者比。

○猶太學者。一見驅逐。爭欲置身於他國々籍。熱望歸化。無國家之國民。雖握金權。終不免有悲慘之一日也。

○同一猶太學者。其學說固有正有邪。然手於德國民主義政府之方針。則等於崑岡失火。石玉俱焚。

○金瓜石爭議解決。手當金十六萬圓。不知本島人一邊。得受幾許恩澤。

○臺灣一期米不買上。臺灣米之銷路。不可不豫爲研究。

○臺灣米價不振。則島內經濟界。起貧血症。

○自治制不引例朝鮮。乘合車買收價格。卻引例朝鮮。或曰大藏省之出身者。善於計算。

臺中驛廣場
分人車道

臺中驛前廣場。列車發著之時。頗呈混雜。今回臺中州鋪裝道路。以白線區分步道及車道。然一般多不遵守交通道德。按一二日中。擬集自動車營業者。及運轉手于署內。開交通取締會議。喚起注意云。

臺南州下
市區改正
在今明年中

臺南州下各市街。最近漸次發展。臺南。嘉義。斗六。朴子。北港。麻豆等二市四街。經於日前。以州報。告示市區改正豫定地。臺南嘉義兩市。及麻豆街。將以市街費。及州費補助。定本年度中。施行工事。其他各街。因財政困難。無從支出。須仰州費補助。或融通低利資金。現正考慮中。本年中。弗能實現。大約來年中。方能著手云。

憤貞操被汚
中途變心 揮刄傷之

去二十六日夜。高雄市有內臺人男女。爲愛慾葛藤。發生刄傷事件。女爲高雄市鹽埕町二丁目許氏務。年十八。乃于附近惟一美人。在高雄市入船町五丁目大塚某。年三十四之宅。爲其女傭。大塚乘機誘姦。初約娶之爲妾。最近突然變心。該女大憤。乃于去二十六日午後十時半頃。欲殺害大塚。揮悲戀之刃。斬傷其左足部。使之負一週間之傷。目下在高雄署受取調中云。

王得木養女 服毒自殺

基隆市寶町。王得木之養女王氏鳥。年十七。去二十八日午前六時。在自宅飲鹽酸劇藥。被家人發覺。急延醫治療。生命危篤。其原因乃最近與西町陳某有染。被養父知悉叱責。悲觀前途。遂萌厭世云。

豐原 農業研究

豐原郡。去二十四日午前八時。召集郡下五街庄勸業係。農業組合並與農倡和會吏員二十餘名。在郡內會議室。開農業研究會。至午後二時散會。是日會議事項。一、改耕犁普及件。一、山腳地活用件。一、小麥栽培件。一、堆肥品評會件。一、稻仔甘蔗之山地栽培珈琲件。一、爲愈進該會去勞手數料徵收件。一、與農倡和會土地貸借契約條文一部削除件。一、與農倡和會土地貸借契約轉換新與第三者處置件。一、耕地整理件。一、稻仔甘蔗收入土地者農讓除件。一、成豚取扱及家畜商廢止件。一、肉豚販賣斡旋用荷申告件。一、該產組合與農倡和會職員退職給與及死亡遺族扶助料支給件。一、子豚移入防止件。一、認擬實費徵收件。

新營 盜牛送檢

東石郡蒜竹庄過路子人前科二犯郭井。年三十八。去五月二十五日。到前厝庄曾文州官田庄二鎭人陳爲之處。盜竊採用。他陳不肯。郭乃于翌二十七日夜。由其宅。盜牛一頭。翌日欲賣與本居地郭宋。金三十圓。宋以無錯可入。不肯引受。乃再賣與同所人前科十一犯郭寬。恐被發覺。乃將牛密屠。後被曾文郡之甲分室刑事主師文探知檢擧。初不肯承。因再問證人及金任證據品。不得不認。郭寬爲詐物故買罪。與郭兩名。去二十六日。添付一角文書。送交檢察局偵辦云。

取調賭案

新營郡鹽水人元朗站前任保正趙批。同所人柯水木。外一名。去二十五日午前十時頃。在自家。賭三六門。被所轄巡查黃加宗檢擧。目下在警察課取調中。

溺便桶中

新營郡鹽水街岸內人翁其德之四女翁氏決。生後七個月。去二十五六日。午前十一時。就寢。墜落于小便桶中溺死。比其母覺。救已不及云。

詩壇

遊月眉山靈泉寺 吳如玉

天氣早開顏。學徒集一班。
先生同作伴。遠上月眉山。

○

夾路相思樹。新蟬鬧々吟。
泉聲來絕澗。寺影出東林。
花徑苔痕滑。禪房香火深。
莊嚴空色相。若個脫塵心。

前作言文一致。除非大悟得來心之脫。後作塵談何容易。 潤菴漫評

英美匯水 二十八日

英美匯水 四弗三〇仙八分五

銀塊行情 二十八日

倫敦現物	一九片一六分九
同先物	一九片一六分三
紐育現物	三六仙二五
同先物	三九仙六二
大連現物	一〇四圓五〇錢
同先物	一四〇圓二〇錢

對外匯水 二十八日

倫敦電信賣	一志二片八分七
紐育同	二六弗二分一
孟買同	八二留比
新嘉坡同	一八九
爪哇同	五四
馬尼剌同	一八九
上海（參考買）	休
福州同	一〇五 四分一
厦門同	一〇五 四分一
汕頭同	一〇五 四分一
香港同	一一七
廣東同	一一七